青島大新民報
郵政管理局登記認爲第二類新聞紙類
發行所 青島特別市山東路六號 青島大新民報社
報費 每份八分 每月一元五角 郵費三角五分
廣告費 每行一次一元
各部電話 23222
東京支社 京橋銀座西七ノ二
大阪支局 天王寺伶人町五三

天皇 皇后兩陛下 靖國神社行幸

(東京二十五日中華社電)日天皇皇后兩陛下、於靖國神社臨時大祭第二日之二十五日行幸該神社、自新合祀之祭神起始御拜護國之神靈、自參列遺族始、一億國民亦感激無不感泣、是日社頭莊嚴無比、靖國聖域、三萬餘人之遺族、自侵晨起即肅跪坐參道兩側、又在中門內奉三笠宮殿下、以次各皇族殿下東條首相以下各閣僚文武顯官及川大祭委員長、陸海軍關係代表者等各就所定位置恭候、天皇陛下御軍裝威容嚴肅、由白武侍從長陪東松平宮相蓮沼侍從武官長以下奉供奉之略式國海汽車、午前十時駕出宮城行幸靖國神社、陛下在遺族席前御車徐行、御懇賜慈手之御會釋、遺族等對聖恩無盡感淚、嗣陛下於諸員奉迎禮、御撫中門內拜殿、由及川委員長先導進至祓所、御修祓後、由鈴木宮司先導、進至本殿御拜座、繼由白武侍從長奉玉串親神拜禮、時爲午前十時十五分、誠正崇敬無極、此時嚴肅後方一億均對英靈以感謝之誠所施禮、一分間默禱後、御親拜終了、陛下、乃於諸員奉送禮、還幸宮城次、皇后陛下着純白御通常服、乘略式國海汽車、午前十時三十五分駕北宮城、行啟該神社、與御同樣御拜、遺族對此重加光榮感淚、親賜御會釋、皇后陛下還啟後、有各皇族殿下御拜禮、諸員拜禮、遺族參加昇殿、第二日之儀式即告終了。

匈駐華公使 抵寧蒞任 謁汪主席呈國書

(南京二十四日中華社電)維格駐華匈牙利公使、二十四日午後抵南京蒞任、二十五日謁見汪主席、呈遞國書云。

日陸海空軍協力 猛襲僞軍飛機場 格納庫等被炸起大火

(上海二十四日中華社電)華北方面日艦隊報道部發表、華北方面日海軍航空部隊精銳、自大東亞戰勃發以來、連日轟炸僞軍軍事據點、担任警戒並護衛船團連絡船、已收所期之成績、爲阻止敵方呼應、十八日美機空襲本土之蠢動、益行勇猛、與陸軍部隊緊密協同作戰之下、二十一、二十二、二十三日對於衢州、麗水、玉山敵飛行場反覆轟炸、冒熾烈之地上砲火、轟炸飛機格納庫、使起大火、並予破壞、全隊悉然歸還云。

山東半島斃敵八百 冀東匪窟全覆滅

日中國派遣軍發表週間戰況

(南京二十四日中華社電)中國派遣軍發表週間戰況、本月以中旬完好之山東半島勦共作戰、掘捕巧事分散之敵、交戰達五十五次、斃敵七百八十七人、鹵獲兵器主要者、迫擊砲二、步槍四百二十七、此外、並覆滅兵舍兵器被服倉庫、及工場等十五處、又冀東共產軍討伐戰、將玉田東北方地區、大小二百餘處洞窟根據地逐次消滅中、最近重慶在各地督勵實行督戰惟多被防止未然而歸失敗、殆無被害者、彼等民衆、不問老幼男女、任意實行恐怖行爲、此可視爲對於抗戰前途感覺絕望之重慶之末期的病狀、此時孫良誠上將被和平救國熱意、敢然參加和平陣營、實予重慶將領今後之動向、以重大示唆、對於國民政府之前途予以有益光輝之希望、美國空襲日本土後、重慶宣傳機關、大肆宣傳、此次空襲不過欲收擾亂的效果、眞相既明、迫其興奮完畢後、即生逆効果、對抗戰意識昂揚、絕無効力云。

華中振興會社 改革職制 採用部課制度

(東京二十四日中華社電)華中振興會社隨華北經濟振興之進展、故最近之業務異常繁忙、此次爲謀社業進行圓滑迅速化起見、特實行職制改革廢止、從來之課制改爲部課制、業經監督官廳之批准、即由五月一日起實施、按現在之職制乃爲昭和十三年會社創立當時之舊制、分業務、庶務、經理、調查、交涉五課制、今次特加以改正、上海本社除業務、經理、調查三部外、尚有總裁直屬之庶務、文書兩課、合計五部、又東京支社特新設庶務、經理、祕書、物資調整、股票五課、至於各部長由理事兼任云。

賴伐爾延見 日駐法大使

(維琪廿五日海通電)法總理賴伐爾頃於二十三日午前延見達雷海軍上將、事後曾延見日本新任維琪大使三谷氏、該日下午賴伐爾曾召見其親信、數度舉行會議。

泰烏本殿下 到達東京

(東京二十四日中華社電)赴日本留學之泰國瓦拉王殿下長男烏本、瓦拉王君(一九)及盤谷郵報社長谷郎布蘭薩君(一

(盤谷二十四日中華社電)伴隨日圓與泰幣等價後、對泰國對日輸出品價格決予以提高、而泰國輸出米統制會社及泰米公司、二十二日發表、收買糙米之價格、關於苦攬岩(一六八担約一益)、提高一五泰幣、依此則一等糙米行市、將由從來之七三泰幣至八八泰幣、約提高二成也云。

泰物價無變動 各銀行交易仍照常

(盤谷二十四日中華社電)自與泰幣等價發表後、予促進日泰貿易上、極得時宜之舉也、故泰國各方面均大爲歡迎、至於發表當初令人憂慮之物價昂騰、隨企購入價格之提高、而全行市一瓦由五、一一泰幣起、已昇騰五、五〇泰幣、然泰米公司之收買米之價格約一噸已提高十五泰幣外、迄今外日向未表面化、各銀行交易亦仍如舊、毫無變動、尤其從來採辦歐美貨之商店、亦均封閉、又華僑中亦有拋賣之模樣、按此等均與生活必需品無關、於市民生活毫無影響也。

澳聯邦領袖 舉行會議

(上海二十五日海通電)頃悉、澳洲聯邦各領袖、頃於二十四日在新金山舉行會議、由澳總理寇汀主席、此項會議此後將定期舉行、藉使澳政府明悉全國情勢云、協約軍西南太平洋總司令麥克亞瑟將軍、及布萊美將軍、於昨日情報會議席間、曾檢討各邦間經濟問題之調整、俾使增強澳洲之防禦。

泰慶祝使節團 抵福岡離之際飛機場時攝影(起立者爲團長[illegible])

巴達維亞縱貫鐵路 全線已通車 日本鐵路隊高奏凱歌

(泗水二十四日中華社電)貫通巴達維亞泗水間之巴達維亞縱貫鐵路、其中部馬歐斯及東部之泗水附近島哥羅摩橋梁、爲前荷印軍所破壞、僅待以步行連絡、而泗水僅至島哥羅摩車站、其後經日鐵路隊不分晝夜進行復舊工作、至二十二日晚、已將島哥羅摩橋梁修理完成、故二十四日開往馬蘭之列車、自佔領以來、初次由泗水中央車站崔本停車場出發、該日午後六時二十分出發之開往巴達維亞特別快車、亦初次由泗水滿載多數旅客出發、中部馬歐斯橋梁、將於本月杪方能復舊如斯能迅速復舊者、乃日本鐵路技術之優秀性所致、於此、名副其實之鐵路日本已高奏凱歌也云。

美國上次大戰統制 輿論實況

美國以言論自由爲金科玉律、但在戰時、則強行統制輿論及對外之宣傳、美國國民在平時已慣作無軌道之言論、故在戰時、政府施政、往往受其影響、大東亞戰爭勃發、美國新聞及議員、屢次暴露戰敗之內幕、而非難政府及軍當局、美國政府因於戰爭開始後、即設立檢閱局、以聯合通信社編輯長拜倫普萊斯爲之長、其詳情尚不明、或者仍沿用上次大戰之機構與方針、亦未可知、茲將上次大戰時之檢閱與宣傳實況、介紹如下：

美國於上次大戰參戰後、即感有德國多數間諜、潛來美國破壞美國輿論、雖有新聞及議員之猛烈反對、但終於一九一七年六月十五日使議會承認所謂「間諜法」、政府因得有管轄不利於國家或軍隊之言動、及一九一七年十月六日成立對敵通商法、翌年成立不穩言動取締法後、此項權利、愈復加強、惟此等法律只有關於「非國家的言動」之規定、政府只能強令新聞雜誌自行慎重、不能似他國得於事前先行檢閱也、其以此等法律爲後盾、而任制言論、並及宣傳之責者、則爲公衆情報委員會、鄉間新聞之務機山報主筆薩治克利爾担任委員長、以陸海等部長官及報界人爲委員、俗呼爲克利爾委員會、委員會立於各部首論機關之中間、實行連絡統制之責任、曾擬定所謂「自動檢閱制度」、作爲美國統制言論之骨幹、此事在美國實爲創舉、故其組織時有變更、朝令夕改、報導正當、最後克利爾乃大逞其手段、改革委員會組織、其機構及活動狀況、大體如次：

執行部由克利爾、及[illegible](海軍部長、陸軍部長)任委員長、決定宣傳政策。

事務部 任會計及其他一般事務。

編者部 出版部 任小冊本及宣傳文之出版及分配事宜。

情報部、統制發表約六十次。

官報部 官報所交換情報及一般宣傳、由政府日刊官報、即以情報向各之、質問之作、達八萬六千。

外國語新聞部 任指導本國內發行之外國語新聞、及用他國語宣傳事。

漫畫部 發行漫畫週刊。

市民啓發部 聘著名學者編刊出版物百五種、以及城市民知識、分配部數、達七千五百萬。

廣告部 各報均設免費廣告欄、期用廣告作宣傳。

電影部 統制電影及攝影。

演說部 由七萬五千名之「四分間演說家」、在電影院劇場等地作四分鐘之講演。

演說部 以政府官吏演說作宣傳。

特別刊物部 將第一流小說及隨筆寫繪畫等分別揭載於全國各報。

婦人戰時服務部 製作婦人專用文字二千三百零五篇、照像一百九十種、分給婦人團體、對於寄與政府之反對徵兵及其他戰時措置信函、一一皆與回答、共計五萬件。

展覽部、在二十個都市、舉行戰爭展覽會、及鹵獲品展覽會、國家博覽會、推定入場者爲七百萬人。

勞資關係部、勞動出版部 極力宣傳、使勞動者、協力於戰爭政策、上次大戰時、故設此兩部壓制勞動界反對戰爭。

情報服務部 在紐約及華盛頓等中心地方、設置情報給一般國民知識投入質問事項。

外國美僑部 對於產生外國之美國市民、用宣傳或啓發方法、使之協力戰爭。

興亞院養成所 第一屆畢業 東條首相親臨致訓

(東京二十五日中華社電)養成興亞建設戰士之興亞院養成所、二十五日前八時、在該所內舉行第一屆卒業生五十一名之畢業典禮、有東條總裁、鈴木企劃院總裁、本莊軍事保護院總裁、華北開發華中振興、及其他關係公司來賓多數列席、由東條總裁訓辭、略謂「此次征戰、其規模之廣大雄渾與其建設之深刻複雜等、實爲史無前例、對於中日關係尤應適切處理者、實期待於成功完遂征戰目的、所謂輔心國策之諸君實也、諸君在本所所修得之精神與體力識見、及所研究發揮之諸美德、彼此相携、重加切磋琢磨、而達到聖戰之目的」云云、又卒業生爲去年五月入所、合宿於日本青年館、爲成爲新中國之指導人物、互教治經濟文化各方面受一年間之訓育、卒業後仍返原職、從事活動云。

大東亞物資 增强計畫 日閣議決定

(東京二十四日中華社電)二十四日閣議已決定之昭和十七年度物動計畫之項目爲企劃院總裁所談、爲遂行大東亞戰爭絕對必須之軍需生產增強、其內容如左：

一、關於鐵鋼煤炭輕金屬等基本的國防必需物資之生產擴保事項。

二、海上輸送力之增強、爲遂行戰爭、對生產擴充乃絕對必要之條件、增大造船資材之供給事項。

三、國防必用資材之急速之確保事項。

四、食糧及其他生活必需物資之需給計畫、以資戰時國民生活之確保事項。

以此爲重點、更因此次物動計畫實施上、尤覺考慮者。

一、由南方貝石油以次期待相當量之物資獲得、列入計劃中事項。

二、占物動物資之大部分對海上輸送機關之物資、包含機帆船設定詳細配船計劃事項。

三、從大東亞經濟圈之輪廓在大東亞一層明確之今日、復由東亞物資之交流在日本指導下、已有積極推進之情勢、以本計劃爲主、設定大東亞交易計畫事項、由以上三點、十七年度物動之特色、在其物資內容實施範圍、均遙爲從來計劃水準以上、因此日國防國家體制、愈益充實擴大、於在其反面、國內民需物資之需給、依然不免制限、戰爭之物資供給增加、因戰時南方資源戰爭之成功、日本國力資着增大、已見曙光、關於經濟戰本年度官民應一致協力使物動計劃圓滑實施、則前途洋洋、以所謂開拓時、十七年度物動計劃、將可謂劃期的戰時物動計劃云。

因主持不同、結果便各異。

日內地鑛山 積極開發

(東京二十四日中華社電)爲謀內地鑛山資源之開發、爲謀內地鑛山尤其貧鑛之開發積極化起見、日政府議會同議會曾提出帝國鑛業開發會社法改正案、業已批准、特設定該社之委任經營制、關於損失補償制、開該社除三月刷新職員陣容外、更整備積極的活動之態勢、現已決定左列鑛山之委託經營、而從事貧鑛之開發、

△委託經營

一、余市鑛山(北海道)、金、銀、銅、鉛、亞鉛、硫化鐵鑛等。

二、大和及妙花水銀鑛山(奈良縣)。

三、川內鑛山(新潟縣)水銀及水鉛。

四、桂森鑛山(愛媛縣)、及茂庭鑛山(福島縣)、均係金銀銅鑛。

△收買

一、福山濤鐵鑛山(北海道(

日空軍部隊精銳 猛轟炸摩勒斯彼 空中戰擊墜敵機七架

(南太平洋○○基地二十五日中華社電)猛伏海軍報道班員發、日海軍○○航空部隊精銳、復於四月六日午後十時許、空襲防衛北部澳洲之最重要基地、摩勒斯彼、(新幾內亞)除將軍事施設予以粉碎外、同時又擊墜敵機七架、而全機無事歸還原防、是日穿入密雲進抵摩勒斯彼上空之日空軍、悠悠旋迴、對正在再建設之敵飛機場、與陸列於滑走路上之七、八架敵機轟炸、以迅雷不及掩耳之勢、冒熾烈之敵高射砲陣、而加以轟炸、予以大損害、是時在上空哨戒中之敵新機斯必特、法安烈戰鬥機十五、六架、即應戰而來乃展開壯烈之空中戰、日空軍一隊由下方衝去、即擊落敵機一架、次與執拗追擊而來之敵機四架、於○○米之短距離予以交戰、日方飛機亦中彈、更因日軍巧妙之集中砲火、又擊落敵機一架、再其他一隊與十一、二架敵機戰鬥、在激烈之交戰、又擊落敵機五架、如斯、則英美澳聯合空軍、因誤首日空軍之大空襲、而遭殲滅的打擊、曾努力挽回頹勢、而此次摩勒斯彼之敵施設、又因遭日空軍之猛襲、而粉碎殆盡也云。

(里斯本二十四日中華社電)西南太平洋聯合軍司令部發表稱、據路透通信墨爾本來電、二十三日轟炸日本航空部隊、二十三日轟炸摩勒斯彼三次云。

英美愈狼狽不堪 大東亞團結益固

週間國際展望

(東京二十六日中華社電)「週間國際展望」

法國政變之波瀾

克律諾斯因全印反英氣勢而擁護國、使英國朝野、大爲焦燥、更以法國之突然改組內閣、益使英美受到刺激、故美國表示準備承認法屬亞非洲殖民地、以威嚇維琪、英國則恐德國利用法國艦隊之手、正在研究對策、目睹英美狼狽情形之新任法政府總理之賴伐爾、其組閣後之第一聲、即闡明「不論如何情勢、不能使之放棄對德協力政策」云云、此次賴伐爾之就任政府總理、並非單純之單地軍人前年十二月所隱藏之政府而已、渠實已掌握較前年十二月以前更强大之權力、不僅担任政府總理、且兼外長內長情報部長、已使法國政府以內外政策、面目爲之一新、法國內閣之改組、自具有法國之國家社會主義化之意味、同時具有法國在德國作春季攻勢之前、將拋棄其觀望態度之意味、對法惴惴業已失敗之美國、若再任其對法關係惡化、則必迫出法國之後、而不能十分控制法艦隊之事矣、尤英國已法艦隊對德協入乃至協力、正爲因東西報、在伏蘭軍港攻擊無防禦之法國艦隊、爲何國之艦隊耶、聲言「伏蘭攻擊爲防止法艦隊爲德利用之不得已手段者爲何處之首相耶。」

英印交涉決裂之餘波

二十一日東鄉外相在日本經濟聯盟聯合會席上言及最近之春季攻勢時直證盟邦德意必有萬全之策、將來可漸由事實證明、英印交涉果然決裂、就中以印度國民會議派爲中心之反抗態度、予西亞數百萬回教徒以莫大影響、伊朗亦開始[illegible]相繼崩起、如是則英之獨威不能及於歐洲實屬當然、果然以拉丁國家班代表自任之西班牙葡萄牙、以進而與德意携手積極的協力矣、此等儼然事實、促使聯合國從大東亞及歐洲作全面撤退、藏爲建設世界新秩序之先聲。

美之焦燥益增

已失大東亞海洋之老大英國、現在殊死引誘美國採取大西洋第一主義、使美國民在場言死守之八打牛島敗戰、致美國民對日即極攻勢論益行逸脫軌道、美國海軍元老布拉特、曾道破「美國海軍之弱點、在政治之左右戰略」、惟彼未能指摘「輿論之威脅戰略」、例如十八日美機空襲日本、荷明近代公軍作戰、必知十架飛機之空襲、無補於美國民衆要求之對日積極攻勢、而美國不得不從輿論之前、忽視戰略、從事以宣傳爲目的之空襲、以迎國民對政府及對軍部攻擊之銳鋒、此次空襲、並非爲美國國家計、而爲維持羅斯福政權之個人主義的空襲。

大東亞諸民族之團結堅固

英國現尚未能忘情印度問題作爲強壓問題之第二策則有兒律賓斯任印度總督說、此時日軍又進擊緬甸、制壓印度洋陸海作戰、着着進步、我人一面歡迎盟邦泰國之日泰同盟鞏固使節團、又接觸於日泰幣比率等價協定簽字之喜訊、與日泰經濟協力諒解成立、不僅可使日泰兩國今後貿易關係益行圓滑、且爲日滿華北貨幣與國貨之關係、且爲今後將行於大東亞全般之良好前例、已爲大東亞經濟建設之一大進展云。

塞布島攻略戰 日軍奮戰奪取碉堡 三勇士遂壯烈殉職

(塞布島二十四日中華社電)塞布島之掃蕩作戰、殆告終了、當攻略該島、推進將武勳之菲島犧牲之三勇士、爲中村角一軍、伴康東伍長、安松長三人伍長、等三勇士四月十日拂曉屬於塞布島西海岸圖羅金之敵前上陸、尖兵中隊擊破敵之抵抗而急進、平時向托附近時、與總兵約二百名遭遇、敵據之碉堡爲約三十米之高地、因此碉堡被阻前進之岸田少尉、奉攻擊命令、偕部下十四名、衝碉堡背面、三勇士發揮殉國之至誠者在此時也、爭先毅然突擊者爲安松伍長投手榴彈、如脫兔向碉堡飛奔時、由下射上而來之敵彈貫通安松伍長之腹部伍長遂告犧牲見此情形中村軍曹可謂「現該余去」云云忽奔往碉堡陣地、正剩殺射時安松伍長之敵射手一名、敵兵一名、復斬其他一名飛去敵之手溜彈在其間炸裂、乃與敵相抱遂同吐火之碉堡陣地一次二次三次敢然飛奔、因此三勇士之奮不顧身、敵碉堡遂歸日軍手中矣。

甘地不參加 全印國會

(上海二十五日海通電)瓦特哈來電稱、印度聖雄甘地將不參予本月底在阿來哈巴特召開之全印國會委員會大會云。

麗美人 霄羽著·許濤繪

第十章 十載熱情之割絕 (26)

並且註明：把這兩大戲一唱完了、就是「封台大吉」。當然、這麼熱鬧的義務戲、而且有霍三姊客串的一句「武家坡」和一句「三娘教子」、婉蘭被邀看、被勉強看、也不能不去「捧場」、而況她現在對於霍戲已有了相當的瞭解和愛好了、這一日她從學校考完了一門功課、在房裡溫書直到天晚、霍三姊就來催着她趕緊換衣裳、說：「快！快點換衣裳！都快要到年下啦！你還溫哪門子的書？快給拋開吧念書有什麼用？你看人家于麗琴、也沒上過中學、今兒是大台柱子、雖說唱義務、不要戲份兒、可是車錢哩、跟包的錢哩、請客的錢哩、這兩大還不得叫 張大少爺開銷 七八百嗎？你？辛辛苦苦地畢了業、找着事、半年也掙不出來、還是用心學戲吧！今兒我特意給你訂的前排、你用心聽聽人家？」婉蘭慌慌忙忙地答應着、只好收束起來書、霍三姊急匆匆地出了屋、臨出屋子的時候還催着她說：「可快換衣裳！打扮得漂亮一點！邊先得赴個宴會呢、我還得給你介紹幾個人呢、將來你登了台、好請人家給你幫忙！」說完了、把屋門關上走了、婉蘭十分的爲難、而且有些害怕、因爲自己現在母親和大夫已有了很好的生活、自己只希望刻苦用功求學、與譚恩溥共同謀到將來的幸福、原用不着學戲了、不應當到別處去攀附他和、落一個「女伶」的浮名、但是、如今霍三姊的授請、自己又不能推脫、不然、不顯見得是自己初學戲就沒有誠意、只是哄騙人家嗎？但是霍三姊將要給自己介紹怎樣的人呢？這可眞討厭！」霍玉芬都打扮齊備了、她新的一件貝灰爛那件一樣的一個鑽包一種材料的大衣、邊兒着花圓蝴、戴着毛線的帽子、高跟鞋在屋中來回地走、說：「快！快！」她比她的姊姊還急、並且幫助婉蘭攏髮、脫鞋布鞋、穿大衣、又問說：「你沒有手錶兒嗎？」婉蘭笑着說：「你幾時見過我戴手錶？我沒有、」霍玉芬挽着她的胳膊急匆匆地往外就走、婉蘭說：「我還得鎖門呢！」回來拿了鎖頭鑰匙、出來又把門鎖上、一慌張、又掉在地下了、她又彎下身去揀、霍玉芬依然在旁扭着她的胳膊、此時天色已黃昏、寒風陣陣地吹來、雨地月華如水、原來今天已是臘月十四了、年關已將來到、負債的人到了這個時候都要發愁、譚恩溥爲我拖欠的那些債、現在都已還清了嗎？不能吧？他今天也許要找我來、我要是出去他必又碰個鎖頭、因此就手裡拿着鑰匙、先向霍玉芬商議似的說：「我想我今天還是不必去啦！因爲我這幾天裡功課弄得睡眠不足、而且我的傷風實在還沒好、到現在頭還有點痛呢、」霍玉芬卻說：「別賣話！人家很多人今天要見的就是你嘛！」婉蘭只得將門鎖上、把鑰匙放在窗檯上、她才被霍玉芬拽着到了北屋裏。

原來屋中的電燈齊開、有兩位太太在桌旁摸麻雀牌搭小房子玩、抽着紙捲、霍三姊站在梳粧鏡前、她還自在搽粉、好、她在鏡子裡對婉蘭說、「不要忙！反正我的那句戲、至早也得十點鐘上場、現在才七點、咱們在大羅天飯店赴完宴會九點三刻再趕到角子都不遲、前排給咱們留下座兒、無論是誰也不能給占了、後台的事兒我也都交給馬先生啦、用不着我去着忙、本來班子又不是我的、我不過是一個客串、不過是個邊角的兒的人、我們何必早去、說眞的、這兩大的義務戲雖然宣傳得很利害、紅票也派出去不少、寬寬、包出于這可琴的大轎子、還有哪這麼個啊？」

慶祝青島大新民報發刊

義原公利記 河南路一二三號 電話二、三六八九

東昇源 濟南路五六號 電話二、三九八六

福昌信 大沽路二四號 電話二、四二二五

德裕和 荷澤二路二二號 電話二、三五六二

宏成發 北京路七五號 電話二、三五四三

泰昌號 河北路一六號 電話二、六三一八

西盛泰 山西路一九號 電話二、五四八三

裕泰豐 山西路二一號 電話二、四〇八二

萬寶銀樓 北京路七號 電話二、二七七八

與八路軍決鬥的鄉村（四）

治運解說

山西河東道、是華北與偽匪及八路軍對峙的最前線，自中條山以西、迄黃河曲灣處的二十餘個縣份，都在河東道的統轄下，中條山之東與太行山連接山區裡，是中共匪首朱德的盤據地，黃河西岸即匪共大本營的陝西省，風陵渡與潼關隔岸相望，與偽匪時隔岸以長砲互轟，在整個華北動共強化下，河東道是個位當第一線的戰區，其治安的確立，關係整個華北幸福前途至巨。

經過三次的治安強化運動、最前線的河東道的治安確已強化、中條山中的偽匪、已頻於殲滅、餘者也不過做小醜的跳梁戰而已，中國民衆的仇共心理已深入腦海，每次與偽匪決鬥、多由中國警備隊或自衛團會同友軍担任討伐之責，這是一個可喜的事實，尤其是在最前線的地域內、中國軍力能實行自衛，尤屬可貴。道尹王毅是仙行政上的挺進人物、自道公署成立之初、王氏即來肇河東、三年於茲、河東道之治績確有可觀、道尹發揮著署長督是關鐵忱、關氏爲關雲長後裔、身大驍美、頗有乃祖關公手度、統掘河東警務、堪稱得人、屢次討伐、關氏殊建偉功、各縣警備隊自衛團戰鬥續、尤爲卓越。

本年一月二十二日，道南之平陸縣龍源村，有偽匪一六六師四九七團三百餘人侵入，當由該縣警備隊副大隊長張致五率警協同友軍向前闖動，匪不支向北逃竄，斃匪三十七名，傷匪百餘名，獲步槍子彈一千二百七十九粒、手溜彈十枚、這次中國警備隊的討伐，給予中國民衆的自信力不少。

襄陵縣在汾河之上，西枕火線山，是臨汾南的一個大縣城，三月二十六日縣之四柱村有偽十九軍及公安局警察來襲，由該縣警備隊中隊長王安泰，率隊與匪激戰，匪不支四散逃竄，警備隊獲得衝鋒槍十支、步槍二十支，民衆自衛力益形彭湃，西北部賀龍匪軍不敢來侵。絳縣在聞喜之東，扼中條山麓、警備隊勦匪成績卓越，縣之大神殿處，三月十日夜有偽縣府便衣一百餘人侵入，當由該縣警備隊班長郭安民率警協同友軍與匪激戰三小時，匪不支潰退，警備隊獲得衝鋒槍十挺、步槍十三支，三月四日，陳村方面有匪來襲，由警備隊小隊長王慶益率警與匪射擊，約半小時，匪不支向山頂而逃。三月十八日絳縣之南高村，及崗底村，有不詳數目之匪衆來襲，由南高村自衛團教練員黨敬璟，集合團員與匪激戰，崗底村自衛團也自動防禦匪徒，南高村斃匪十名捕獲二名，崗底村捕獲一名。猗氏警備隊，於三月十七日在縣之衛村，與偽第四區長區警激戰，警備隊小隊長吳錦亭率警將該匪等捕獲三名。解縣是一個美麗的縣城，南有中條山，東臨鹽池，著名之關帝廟也在該縣，爲關公出生地，三月十三日墩台嶺方面有便衣匪侵入，由該縣警備隊小隊長杜高才率警二十八名前往勦捕，匪勢不支逃遁，共斃匪十餘，俘獲七名，獲得手溜彈二十餘枚。虞鄉爲通永濟之要道，三月十九日縣之黃家窰村有偽匪來襲，由縣警備隊上士劉海波率警與匪激戰，匪不支向南逃竄，警備隊獲得三八式步槍十支。

魯北地區肅清戰 殘匪已全部潰滅

日軍討伐隊高奏凱歌

（濟南二十五日中華社電）魯北地區最近討伐狀況如左：

一、田上討伐隊二十一日午後四時，包圍在碧家（陽信東方三十公里）附近蠢動之共產黨保安第五旅第四團王樹堂匪約八十人，加以攻擊，使之潰亂、獲槍二一、子彈五五〇、手溜彈五二。

一、工藤討伐隊、二十一日午後四時，偵知李家店（陽信東南七十五公里）附近，有王福成匪（衛系）約五〇〇人移動中，當即出動，加以猛攻，使向南方潰走，匪遺屍三〇、手溜彈三〇。

一、山內五十君有森谷部隊、二十一日於舊軍（章邱北方十公里）靠河（章邱西方十三公里）附近，急襲將系自衛團、使其解除武裝，二十二日，更行掃蕩費莊（章邱邊境）附近，解除匪徒武裝四八團獲步槍一〇〇、子彈一、三五四、手溜彈六一〇、洋炮三〇、手槍一。

蒙疆遊匪給養困難 陷入潰滅狀態中

日軍討伐戰戰果偉大

（大同二十四日中華社電）蒙疆中南部之殘存敵匪，最近因軍需補給困難與日軍討伐，已陷入潰滅，而〇〇部隊，自昨年十二月以降，迄至今月二十日，所獲綜合戰果如左：

交戰次數	三三六
交戰敵兵力	九、三〇〇
敵遺棄屍體	六二五
俘虜	一八六
鹵獲品	
輕機關槍	一二
步槍	一二三
歸順者數	二五〇
沒收品	
輕機關槍	一
自動步槍	一六
步槍	一二六

吳省長抵京 赴密雲視察

（北京二十四日中華社電）河北省長吳贊周氏，爲視察第四次治安強化運動各道縣實施情況起見，曾於本月二十日由保定出發，二十一日由京過津轉赴唐山，視察冀東道各縣，轉經昌黎、灤縣等地，復於歸途視察津海道，現以各該處視察事務業已終了，將於二十四日、下午一時五十五分，由天津至北京，吳氏預定略事休息後，當即開始視察燕京道各縣、並決定首先赴密雲縣視察云。

徒手禦匪 臨朐自衛團員

（臨朐通訊）本縣第三區聚山模範鄉亭子莊，於日前晚八時許，有土匪二十餘人，持匣槍手溜彈至郭九修家中行搶，適值該莊保甲自衛團巡查，當即用土砲花槍等，不惜犧牲，勇往直前、將土匪等包圍、施以猛烈之攻擊，雙方相持半小時，匪徒被擊斃一名，餘匪見勢不佳，均各紛紛竄逃，遺棄匪槍彈殼及手溜彈殼等數枚，郭九修全家得免于難，查該莊自衛團等，以土砲花槍，竟能抵抗持匣槍手溜彈等之多數土匪，縣知事于澤鑾氏聞訊後，頗爲嘉許，予賞金一封，以示鼓勵，并發給鄉公所手溜彈三十枚，以爲防衛之用，其他各區鄉長，經過此次徒手禦匪事件，深受刺激，莫不勉勵各自區鄉團丁，努力禦匪，以期各鄉治安益臻鞏固云。

劃期的建設 東亞東安嶺船閘竣工舉行船閘首次通閘典禮之情形（詳情已誌昨日本報）

邳縣清鄉 特組宣傳隊

（邳縣通訊）蘇淮特別區行政公署，爲強化保甲制度，肅清匪源，增產食糧，安定民生起見，所舉行之第一次清鄉運動，行將宣告展開，邳縣縣長張煜氏，爲使民衆易於明瞭，深切認識，以期工作順利推行計，特組織巡迴宣傳隊，深入農村宣傳，頃悉，該隊業經組成，計分二班，第一班爲陳延年、宋從憲、李祥春，巡迴宣傳一二三區各鄉鎮，第二班爲湯曉東、于如利、馬文凱，巡迴宣傳四五六區各鄉鎮，其宣傳重點，爲一、保甲完成與鄉村自衛之連繫，二、保甲運動的意義，三、農物生產量之增加，四、模範保甲村的確立及其意義，五、縣政推進現況，六、每月八日爲興亞紀念日，七、日軍勝利英美敗退之情況，八、衛生常識及共黨常識，聞宣傳隊訂於二十五日出動，預卜該縣清鄉運動、定可預期收穫莫大成果。

各地無匪蹤 齊河治安鞏固

齊河通訊 齊河縣警察局、前日上午九時由縣警備大隊附姜孚先，率警〇〇名，沿齊禹公路兩旁各村，實施游擊討伐，每至一村，即與各該村長切實聯絡勦共辦法，所經各村均無匪蹤，各村治安日臻安謐云。

灌溉增產 臨清決鑿井千眼

臨清通訊 本縣周知事，以本邑爲產棉之區，故年來對於棉產之提倡及改進，以辦理貸款、提倡植棉，獎勵鑿井，便利灌溉，技術指導，改良棉種等等，積極進行，頗著成績，今春爲利用衛河水源，建設灌溉溝工程，建築費達十三萬元之鉅，全部工程，迅將告成，值茲展開四次治運，爲力謀增產、并使全縣農民得到灌溉便利計，本年度復鑿井一千眼，已於本月起開始動工，預定至八月間完成，茲爲鑿井工程進行順利起見，組成鑿井隊八隊、建設科長兼任總隊長，各區區長兼任隊長，分赴各區實施工作，并派技術員下鄉指導栽種各種農作物之方法，以達增產之目的，預計本年度僅棉產一項之收穫量，可較去年增產一倍，即其他農產品，亦當有大量增產，實於國計民生，大有裨益云。

聊城縣警隊 擊潰遊匪

（濟南通訊）聊城縣公署於日前夜一時許，據報轄境曲營貫莊一帶，發生槍聲，縣知事陳道衡即率警備團〇〇名，馳往進剿，到達後，即與匪接觸，激戰一小時，匪不支潰退，我軍追出二十餘里始回，是役計擊斃匪徒四名，俘匪十四名，奪出肉票七名，獲大槍九枝、匣槍一枝，所有是役出力人員，除由陳知事予以獎金外，并呈請省署嘉獎，以示鼓勵云。

汶上縣知事 視察各地治運

（汶上通訊）汶上縣知事兼治運本部長李作霖，爲加強本縣四次治運，特由各機關職員編成民生、建設、財政、保甲、勦共、征收各組，於日前由李知事督率各該組幹部人員，赴運河以西、東平、壽張、鄆城等縣境毗連地方，實施匪正工作，經數日之巡棧，各地治安，均稱良好，於日昨始公畢返署云。

保加利亞地震

（所非二十五日海通電）由於大量積雪之溶化，保加利亞黑海沿岸之布爾茄斯鎮突遭地震，良田約二百美畝被毀，且下形勢益趨惡化，沿海村民急行疏散中。

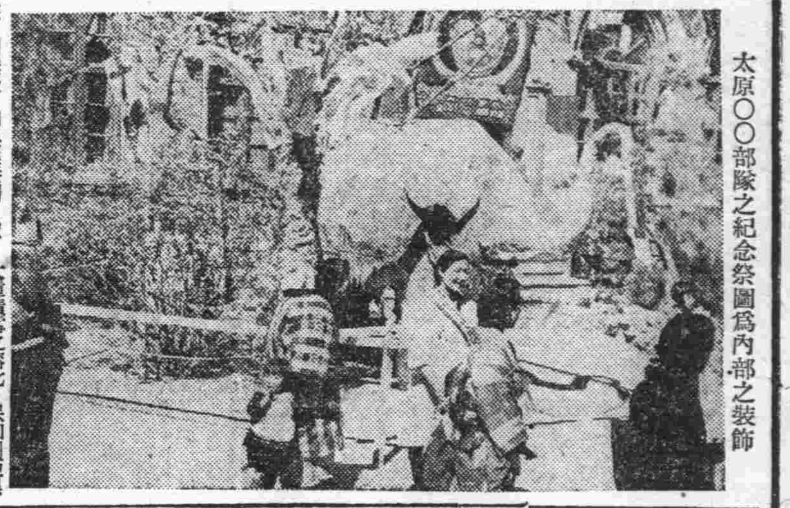

太原〇〇部隊之紀念祭圖爲內部之裝飾

法與南非 斷絕外交關係

（維喜二十五日海通電）法官方頃於廿四日夜發表官報，宣佈法國與南非聯邦斷絕外交關係。

法前內長 任駐瑞士大使

（柏林廿四日中華社電）賴伐爾法政府首席着手外交陣容之刷新，其第一步，任命前內相皮耶爾布新爲駐瑞士大使云。

加拿大政府 對法態度 須徵求英美意見

（斯德哥爾摩二十五日海通電）前接渥大俄來電稱謂加拿大總理金氏訂於下星期一國會席上闡明加拿大對其法國將來之關係，加總理業於二十三日國會席間，謂實南非聯邦與法國之關係趨於惡化矣，但加拿大對法國之行動，事先須徵得英美方面之意見也云。

義大利國王 贈德將領勛章

（羅馬二十五日海通電）據稱，義大利國王愛曼奴爾，頃贈予德海軍總司令雷德爾海軍大將及德國防軍總司令李德爾大元帥以薩伏埃大十字軍章，按此項軍章，係義大利之最高勛章

葡萄牙實施 超夏季時間 時鐘撥快一小時

（里斯本廿五日海通電）據報葡萄牙自本月廿六日午夜起，全國時鐘一概撥快一小時，實施所謂「超夏季時間」，較之平時已撥快兩小時矣。

泰印度會議派 抨擊美總統

（盤谷二十五日海通電）泰國全印國民會議發言人，昨晚在廣播電台、抨擊美國之企圖攫取印度爲美國之殖民地，美總統羅斯福之告印度民衆書，無異爲一篇侮辱印度之書也。

蘇船受創掩飾敗戰 竟捏造謠言 德國公報加以指摘

（柏林二十五日海通電）關於蘇聯方面謂指白倫海中、德海軍曾蒙重創事、德軍主管方面頃於昨日公佈官報如下、略稱、敵方護航商船隊之駛往茂門斯克、及白海諸港、中途時遭攻擊、業蒙重創、予蘇聯方面極悲痛之印象、今蘇聯當局爲掩飾計、特憑空捏造事實、宣傳德海軍之在白倫海中、蒙重創也、緣本年三月底、德海空兩軍在北極海區、曾擊沉敵商輪十艘、共四〇、〇〇〇噸以上、并有大批商船受重創、業予蘇聯航運莫大打擊、敵方在悲痛之餘、而捏造事實云。

德機猛炸英本土 潛艦擊沉英美船多艘

（柏林廿五日海通電）德軍司令部頃於二十四日中午公佈戰報如下：「東線南區及唐納流域、吾軍進攻順利、諸伏洛西司克外敵方油船一艘及商輪一艘命中負創、東線北區伏爾查夫前線、敵軍一隊被困、經數日之驅擊、頃告殲滅、德機昨夜轟炸茂門斯克港、潛壩設施及港內商輪一艘命中、敵後方肅清戰中、匈軍遠征軍曾殲滅紅軍一隊、防守在萊寧蘭之德軍擊退敵軍進犯、并予重損。德軍潛水艇頃在地中海擊沉英方運輸船三艘共計一三、六〇〇噸、並有商輪一艘、馬爾他島再予以劇烈大轟炸。德海軍潛水艇頃在美國東部之加里、已擊沉敵商布區海輪六艘共三三五、〇〇〇噸、并在北美某港口外發砲攻擊美方拖船一及小輪三、皆告下沉。德空軍昨夜轟炸南英諸港埠設備、本月二十三日夜英方轟炸機多架潛來北德沿海區散地投彈、平民多名傷亡、未襲敵機四架被擊墜陸地。緣自本月十一日至二十日止、英空軍共喪失飛機一六一架、在非洲地中海上空喪失者佔四十六架、同期內德機對英戰事中損失僅二十五架云」。

英機襲德 被擊墜八架

（柏林二十五日海通電）據剛下接得報告、本月二十四日下午、德空軍驅逐機群在沿海佔領地區上空、擊落英方噴火型機八架、按係英大批噴火型機掩護轟炸機多架來空襲。

孫良誠總司令 赴徐訪問中日軍各機關

（徐州二十四日中華社電）毅然投入和平陣營現任第二方面軍總司令之孫良誠上將，二十四日晨來徐，訪問中日軍各機關致寒喧，並披瀝和平建國之決意後，視察徐州一帶之實情，當晚赴〇〇云。

時論 孫良誠投入和平陣營

國府還都以後、和平陣營日益鞏固、將系零星軍頭投向和平陣營者、日見其衆、尤其自大東亞戰爭起後、渝偽依恃之英美狼狽敗退、無論智愚皆知抗戰爲非計、將系人物倘非心盲目亦不能例外、然而過去投降者只是旁系及小軍頭、渝偽高級嫡系將領尚少、此非渝偽高級將領皆不明大勢、因不肯首啓其端、故皆瞻望因循、陷民衆於水深火熱於不顧、此次孫將軍毅然投入和平陣營影響至大、因孫氏歷隨玉祥麾下、有勇敢善戰之名、直轄將系之後、號稱鋼軍、事變以後立於抗戰第一線、且爲主張抗戰最力人物、渝偽亦視爲股肱、此時覺悟抗戰非是、毅然投順、向所觀望躊躇者必曰孫將軍既可投順、我何固執爲?繼孫氏來歸者必大有其人、茲後和平陣營日益鞏固、渝偽益見零亂、中國殘局之收拾、孫將軍投順關係實大、故不得僅視爲一枝之動搖也。

過去常聞于學忠及其他將領有投順消息、曾未思及孫氏投順、因其素來主張抗戰甚力也、此次幡然歸順、似甚突兀、一般人或以爲奇怪、吾人則謂事理當然、從來能進者能退、能戰者能和、惟其號稱鋼軍能以抗戰、始有勇氣投順和平陣營、蓋其抗戰目的乃在救國、如果眞能救國、雖暴骨沙場可也、倘徒損無益、有志者自不肯爲?何況汪主席現闢一條救國大道、皆可使由、國內外情勢至於今日、倘仍謬執抗戰成見不變、是與天下之罪人矣、是以孫將軍投入和平陣營、乃良心驅使、智慧表現、毫無絲毫勉強、然則平日抗戰不如孫將軍之其他扇愚軍頭、尚在繼續偽名、躊躇觀望、孫氏竟寧先來歸、其故何在?因蓧條之蒙尙存虛偽卑怯心、明知和平爲救國亦不敢爲、孫將軍勇於歸順與勇於抗戰前後並無二致、皆爲誠懇理智所驅使、絕無卑怯虛偽私念、觀其通電有謂、「戰爭亦國策、和平亦國策、任何一方亦皆認爲救國之道、維和與戰、究應選何方、此非以彼我之物力、民力、兵力衡之不可、鄙人私心以爲不顧國力之盲目抗戰消耗國家元氣、終使國家民族陷於萬劫不復之境而後已也」、一腔心事盡情吐露、然則孫氏來歸爲有目的有計劃、並非無謂行動、然則只圖拖延時日不惜殘害良民之抗戰者、尙有何理由?孫氏投入和平陣營、予渝偽何等衝動?殊無想像也。

英美船腹不足 第二戰線論難實現

（斯德哥爾摩二十四日中華社電）圍繞馬夏爾美參謀總長及賀浦金斯武器貸與計劃長官之訪英、聯合國方面所謂歐洲第二戰線形成論、各方面大爲議論、據二十四日倫敦來電稱、邱吉爾首相已收到羅斯福大總統之書翰、謂前此與馬夏爾、賀浦金斯英主腦部間之會談、關於達到各決定、表示完全同意之意旨云、又據另一部分消息方面謂、該項決定可解釋以關於歐洲第二戰線形成爲主要者、但關於第二戰線、英各方面之見解、在區區一部分、在今夏中並有敢行大上陸作戰之說、一般以前此對挪威海岸及法蘭西之聖那辛里、布羅紐等處沿岸之奇襲、與德國領土及對佔領地域之大空襲豈非可視爲對德神經戰已告終了、其理由有如左諸點、

一、有輸送有近代的裝備之軍隊時因兵士每一人至少必須六噸之船腹、如輸送一個師團時則須十二萬噸之船腹、縱而橫斷英法海峽、輸送百五十萬兵力、須九百萬噸左右之船腹、如斯船腹之大量集中、決非容易。

一、復有英本土防衛兵力、約稱三百萬、但爲成功大規模歐洲上陸作戰、至少必須百萬乃至百五十萬之兵力、縱包含在北愛爾蘭之美派遣軍、當然兵力不足、而視爲成爲問題最後之希望、對加拿大要求派兵、但加拿大國內情勢亦有困難之處。

一、他方法蘭西及駐挪威德軍兵力、雖稱有十乃至十五個師團、及數個空中輸送師團、該項兵力能充分阻止英軍圖之上陸作戰。

一、德國之所以任命攻擊作戰之名將闌特修得特元帥爲西歐德佔領地域司令官者、蓋德國在該方面單從事防禦認爲不滿足、寧企圖出以攻勢、如依此種情勢推論、強襲英國上陸作戰基地有充分可能性云。

施行狂犬病豫防注射通告

日期 自四月二十七日至五月九日 十二日間（除祀祭日）

已經注射之犬發給證明書並門牌

注射費 免費

注射日程

場所	月日	時間
市南分局	四月廿七日(月)	自午前九時至午後四時
青島居留民團	四月廿八日(火)	
日本高等女學校	四月三十日(木)	
市北分局	五月一日(金)	
台東分局	五月二日(土)	
太平鎮派出所	五月三日(日)	
鄆城路分駐所	五月四日(月)	
湛山分駐所	五月五日(火)	
吳家村分駐所	五月六日(水)	
四方分局	五月七日(木)	
滄口分局	五月八日(金)	
李村分局	五月九日(土)	

青島家畜防疫委員會

三鞭保腎丸

買一盒送一盒

內務總署批准許可發給成字第五〇號執照天津市政府化驗註冊及各地官廳備案行銷全國三十餘年廣年接到服感謝函不勝枚舉主治、腎虧氣弱、陽萎不擧、精關不固、早洩即洩、夢遺滑精、胃氣不足、淋痲疝氣、夜多小便、心腎不交、夜不安眠、腦力不足、忘記太盛、腰酸腿軟、神經衰弱、眞陰不足、頭暈耳鳴、脾虛胃弱、飲食少進等症功能益精髓安神志壯氣血滋眞陰補腎水固精關壯陽助氣強身種子久服尤能健脾胃增飲食面色紅潤延年益壽每盒一元五角每三盒爲一料四元現爲普救患者特別提倡起見擧行大犧牲大贈送凡買一盒送一盒買一料送一料良機莫失 唐山大福堂老號鋪出品

青島經理處山東路金星大藥房　濟南三馬路大同志

欲保障財産安全請向 三菱海上火災保險公司保險

▼種類 火災、海上、運輸、汽車

▼優點 信用卓著 資本宏大、手續簡便 保費低廉、直接保單 賠款迅速

如蒙惠顧請以電話通知敝公司即派專門人員前去接洽

青島館陶路三號

三菱公司保險部

電話（3）六六四三號 六六〇一號（六）掛分機一六號

不痲不痛 老篤眼藥

五官中眼爲最重要。病了的危險、實在不堪設想的。於病不良的眼藥、無益、而且誤事。刺激性強的、更是危險、傷眼。還要本品爲世界有名眼藥。有止痛收斂消炎殺菌防腐等五大作用。統治一切眼病。各國人仕、咸所樂用。

適應症 結膜炎、結膜充血、沙眼症、眼瞼緣炎、角膜翳、學校眼炎、麥粒腫、淚囊炎等

總行 山田安民藥房

高單位維他命B1劑

效果確實 維他命B1之大量療法

對於胃腸疾患、脚氣、營養障碍等症、欲期維他命B1奏十全之効者、必須投以維他命B1豐富之強力劑。……

米太寶靈爲強力高單位之維他命B1劑，在普通成人、每日僅服二片、已足補充其一日需要量(一瓩)。故用以保健胃腸、振興食慾、旺盛新陳代謝、賦活已衰細胞、改善營養、增強抗病力、促進疾病治癒等威奏確實効果。

（包裝）100片 500片

各大藥房均有經售

強力米太寶靈片

介紹眼科專家隋仁增醫師

文登隋君仁增爲前青市商會會長石卿先生之哲嗣早歲在日本九州帝國大學專攻眼科後任北京協和醫學院眼科專任醫師及助教多年隋君醫學湛深且臨證有年經驗豐富故凡患者一經診治無不應手而愈今君本仁心仁術之旨來青懸壺用贅數言以爲紹介

介紹人

陳命凡 傅□鑫 謝祖元 章仲和 姚作賓 張夢熊 曹善揆

楊玉廷 李叔周 鄒道臣 范楚生 王敬齋 丁□臣 殷□瀛

梁和璞 衛國垣 賈韞華 殷露聲 鄭同甫 馬華堂 臧友堂

全啓

院址 熱河路甲十四號 電話（二）二〇六四

唉臭蟲眞可惡

吸食我們的膏血擾亂我們的安眠消耗我們的精神妨害我們的衛生以此看來眞是人衆之大敵矣我們在這晝長夜短的時候在白天競競業業的勞苦一天全憑夜間的安眠養養精神又經臭蟲擾亂一夜耗去不少的精血第二天的精神不足當然影響工作啦我想官商軍學各界均感受到相當痛苦要想解除大衆的痛苦唯有能根本解除此藥用後十日內滅除臭蟲全族淨盡大小不留永不再生得到安眠舒服佳境眞是千百年來獨一無二之良藥也諸公曷購試之

農光藥粉

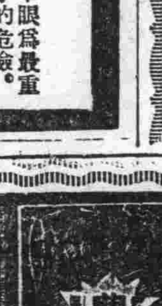

華北總經理 天信商行 北京路一號 天合益內 電話（11）三八六六號

青島各大藥房均有代售

濟南經理處 商埠二馬路衛生藥房 商埠三馬路張華子藥房 城內芙蓉街迦南商行

本外埠各大商店均有代售

治得眞快 破淋恩片

本劑「破淋恩」係配合至純的兩種化學要素所精製、乃爲最高標準的複基化學療法劑、博取各界之絕大稱讚也。

即因毫無何等副作用、故能服得治效之量、而在最安全裡、必收正確無比的治癒效果、一旦治後永免其復發。

尤因其成分最純粹、故於內服後、經過腸壁、神速收吸於體液、立即滲透於各組織病巢、發揮强烈無比的殺菌作用。

因之對於一切化膿症、及淋性諸症、必在數十時間內、收見完全斷根之効果。

二〇片・一〇〇片 各地藥房均有出售

一手發賣處 大阪市南區順慶町 稻畑商店股份公司

製造發賣處 大阪市此花區春日出町 日本染料製造株式會社

數千健兒齊顯身手 創造新紀錄多項

運動會昨開幕參觀者達兩萬人

本市教育局主辦之春季運動大會、於二十五日上午九時起在匯泉體育場舉行、大會職員及全體運動員、均於九時前到場、一般市民及各校學生亦均陸續到場參觀、爲數達兩萬人、準時開會後、全體職員及運動員入場、行禮如儀後、由大會長陳教育局長致詞、次由名譽會長趙市長、緒方所長分致訓詞、並由裁判長說明裁判員及運動員注意事項後、即於九時半起開始比賽、數千健兒齊顯身手創造新紀錄多項、茲將會長致詞及市長訓詞誌之如下：

「會長開會詞」

今日舉行本市三十一年春季運動大會、承中外長官、各界來賓、光臨指導、各學校各團體踴躍參加、不勝榮感愉快之至、運動大會係常年例辦之事、但每年情勢不同、而舉辦大會之意義、及其所收之效果、亦多隨之而異、本年春季運動大會開幕、正值友邦日本發動大東亞戰爭、節節勝利、英美勢力潰退、東亞民族解放之秋、世運新更、人心振奮、於此時舉辦運動大會、其含義之大、收效之宏、實非尋常可比、良機難得、希望大家不要輕輕放過、至於舉辦情形、因事勢之演進、每次均有不同之點、此次與以前各次不同者、計有下列各項、（一）此次大會參加人數較前突增、計田徑賽選手及各項表演人員共約八千餘人、與以前各屆相較、增出甚多、足徵本市一般人士對於運動之情緒、極爲熱烈、而體育發展亦漸有普遍之勢、殊堪快慰、（二）歷來參加之單位、僅限於本市區各學校及各團體、此次膠即兩區、亦有選手前來參加、運動範圍、益見擴張、大會氣勢、更形壯盛、總之此次大會既具有以上特點、復承各方面大力贊助而舉行時期又值櫻花盛開、風景宜人、無論運動員或觀衆均當興致勃發、樂而忘疲、預計所獲效果定必異常良好、惟籌備期迫、關於布置招待多有未周之處、還請各位長官諸位來賓加以原諒、是爲至幸。

「市長訓詞」

今日舉行春季運動大會、本人前來參加、不勝愉快、趁此機會、與各位運動員說幾句話、身體爲事業之母、必須先有健全之體格、然後可成偉大之事業、故世界強盛國家之民族、無不具有雄偉健全之體格、我國古代所謂六藝、即包括禮樂射御書數六事、其中射御兩項、即所以鍛鍊身體、晚近學校、對於體育一道、已列入必修科目、而一般學子、獲得鍛鍊之機會、不致再如從前、終日伏案埋頭、統諦不轂、雖學有成就、而身體已受損傷、惟一般民衆、尙不甚注重、現爲喚起精神、及圖共普遍發展起見、故此次運動會、使一般市民、及學生團體、共同參加、旨在提倡本市各界體育、鍛鍊市民體魄、嗣後仍望各機關團體多加提倡、是所至盼。各位運動員、精神旺盛、本人極感欣慰、古人云、勝固欣然、敗亦可喜、比賽之時、要遵守紀律、注重道德、切勿計較勝負、須知比賽之用意、在乎增進技術、砥礪觀摩、藉此聯絡情感、並非較量優劣、常見過去之運動會、有因技術優劣之關係、而互相發生爭執、實係根本錯誤、不了解運動之意義、務望大家努力奮發、力矯此弊、殊不負此次運動大會之要義、願共勉旃。

撐竿跳：一、張希誠、二、李敬堂、三、白學信、成績一米五五。

跳高：一、修世榮、二、紀福和、三、徐懷亮、成績一米五〇。

△女中甲

鐵餅：一、丁淑德、二、劉維辰、三、葉佩桐、成績一十三米七〇、破本市紀錄。

標槍：一、王輝倫、二、劉紫娥、三、丁毓德、成績二十五米一五。

跳高：一、趙伯璋、二、張麗君、三、李慧珍、成績一米一五。

壘球擲遠：一、徐棠、二、劉素娥、三、杜保範、成績三十六米五〇。

△女中乙

鉛球：一、鄧欣榮、二、李玉芳、三、楊淑華、成績七米九九。

鐵餅：一、陳玉芬、二、馬玉梅、三、楊淑華、成績二十一米四六。

標槍：一、楊桂英、二、汪義寧、三、陳玉芬、成績十九米四五。

跳高：一、楊桂英、二、牛琴芳、三、劉乃貞、成績一米〇六。

壘球擲遠：一、洪索琴、二、萬香懋、三、宋存閣、成績三十七米七一。

「徑賽成績」

△男高

百米：一、李華照、二、傅剛毅、三、安介貫、成績十二秒五、四百米：一、邱增鑑、二、劉國光、三、謝振華、成績五十八秒七。

八百米：一、劉國光、二、梁建業、三、韓琪、成績二分二十二秒六。

百十米高欄：一、王煥若、二、欒正、三、何藝文、成績二十秒四。

四百米中欄：一、何藝文、二、欒正、成績一分十三秒二。

瑞典式接力：一、零隊、二、青交、三、虹光、成績六分十九秒五。

△男中甲

百米：一、王培壽、二、王正義、三、玉培富、成績十一秒八、二百米：一、杜存富、二、高永成、三、王維孔、成績二十五秒二。

四百米：一、王培壽、二、楊運衡、三、韓芳林、成績五十九秒二。

八百米：一、劉景祿、二、王敬辰、三、郭其方、成績二分十二秒四。

百十米高欄：一、張安民、二、楊篤善、三、牛仁裕成績十九秒七。

四百米接力：一學院、二崇德、三市中、四禮賢、成績四十三秒三。

八百米接力：一學院、二市中、三崇德、成績一分四十三秒四。

△男中乙

百米：一、秦培珍、二、毛華貴、三、李本政（膠州）、成績十二秒一。

二百米：一、楊寶地、二、李本政、三、秦培珍、成績二十五秒二。

四百米：一、胡昭逵、二、崔雲鶴、三、劉繼俊、成績五十八秒四。

八百米：一、郭玉璽、二、黃仁經、三、尹世義、成績二分十六秒一。

百十米低欄：一、孫培玉、二、傅天俊、三、盛慶有、成績十七秒五。

瑞典式接力

△女中甲

五十米：一、王鳳運、二、費筱芝、三、姜愛仁、成績七秒、百米：一、王鳳運、二、費筱芝、三、胡淑蘭、成績十三秒四、破本市記錄、二百米：一、胡淑蘭、二、李慧珍、三、何樹芳、成績三十一秒二、八十米低欄：一、姜愛仁、二、江志娟、三、蘇紹儀、成績十六秒二、四百米接力：一女中、二文德、三聖功、成績五十八秒一。

△女中乙

五十米：一、王秀榮、二、王天眞、三、賀永娟、成績七秒、百米：一、王秀榮、二、焦瑞美、三、王天眞、成績十四秒三、二百米：一、焦瑞美、二、張寶珍、三、胡淑文、成績三十一秒三、八十米低欄：一、闞淑芳、二、田桂庭、三、王素英、成績十六秒一、四百米接力：一、文德、二女中、三、聖功、成績五十九秒九。

會場花花絮絮

▲大會九時舉行時、趙市長、緒方所長、與亞院白井調査官、以及市署各局長均出席、開會儀式舉行畢、即開始運動、各中日長官、對各次表演、極表贊美、尤其是緒方所長在離開會場時、還很高興的對陳教育局長致慰勉詞呢！

▲商業學校的團體精神、可以說是首屈一指的、在這次的運動會中、他們仍然是排列着各種的字形、東文也不錯、不過他們如果再做出一點兒新鮮花樣兒來、就更好了。

▲這次的大會職員中的女職員較多、却是一個好現象、不過在場內服務的各學校的體育教師、以及計時員等、除了萬馨一人著運動服、不幾位著西裝的小姐們以外、許多人都是著着長旗袍、高跟鞋、似乎是失却了運動大會的意義了。

大東亞解放展說明（續）

第六場面（題名）欲爲亞細亞之主的美國、攏怕亞細亞之資力、先爲起了排斥日本人的烽火。（說明）美國西部之開拓悉賴東亞人之血和汗、故今日之繁榮實由東亞人之勤儉努力而得、不料美國因爲攏怕東亞人之實力、作成了反乎彼等所高唱的正義人道、人類平等主義的排日法案。彼等爲自身之利益、雖利用東亞人、但是東亞人之實力若稍有增加、即開始侮辱東亞人、排斥東亞人、所謂正義人道亦不過爲彼等所利用之招牌而已。

第七場面（題名）美英權怕日本海軍也有理。（說明）日本爲防衛亞細亞、曾努力培養優秀之海軍力。尤其於民國九年着手建設「八八艦隊」予定於民國十年即可造成五萬噸級戰艦四隻。不料包含支配亞細亞之野心的美國、爲對抗此亞細亞之防衛起見、發表了以戰艦一〇、巡洋艦六爲基幹的一五八大海軍建設計劃。然而美國海軍內有多數老朽的軍艦、並且新軍艦之性能、亦比日本惡劣、所以決定敵不過日本的。況且此項建艦的費用極大、所以引起了美國人民的反對、結果此海軍預算案被美國議會否決了。但是美國的當局因爲深知日本海軍的實力非常權怕、所以意欲利用其他的手段對抗日本海軍、方才實現了華盛頓軍縮會議的陰謀。

第八場面（題名）美英依賴華盛頓會議、企劃壓倒保護亞細亞的日本海軍主力。（說明）美國大總統哈田克日「現在正是利用世界之軍縮輿論制壓日本實力的好時期」英美之資本主義若不能由亞細亞搾取、絕不能維持其繁榮」美國國務長官希由斯曾向海軍擴張論者海軍長官得恩比日「主力艦的保有量爲十比六、你所提出之費錢的海軍擴張論、不如我所提出的不費錢之軍縮論實用吧」彼等非常權怕日本巨艦「陸奧」的威力。況且美國從軍艦不能通過巴拿馬運河、所以使用了各種陰謀方得禁止了四萬噸級戰艦的建造、彼等權怕保護亞細亞的日本的實力、防備日本於未然、方才運用陰謀縮減了日本的海軍力。

第九場面（題名）英美再借倫敦會議之機會、意欲壓倒保護亞細亞之日本的海軍補助艦艇。（說明）在華盛頓會議縮減了日本海軍主力艦之英美、至此尙不能安心睡眠、因爲日本尙有彼等所恐懼之物、即優秀之補助艦艇也。主力艦雖已加了限制、但如有強大之補助艦艇縱橫活躍之時、美英實在無法制壓。所以彼等於倫敦會議計劃削去日本的補助艦艇。因爲若不如此彼等侵略亞細亞之魔手決不能任意伸張。

第十場面（題名）英美也未放心的午睡、不屈也日本決死的訓練、（說明）美英自思在華盛頓、倫敦的兩會議已將日本的海軍實力削去所以非常放心、彼等所提出的軍備擴張案因爲在議會被縮小、以至海軍工廠頗發熊工之事、并且逃兵相繼而出。本來美英的水兵、爲不花自已的錢可以遊歷世界各國、並且能在各國耽醉於酒色、所以方才應募當水兵、故士氣非常不振。反之日本因爲隱忍在軍縮會議時的美英之暴戾態度、決心將海軍之實力增強數倍、在太平洋怒濤之中、不斷的實施了「一彈必中的猛訓練、以如鐵不屈之精神、訓練成了戰略、戰鬥。（未完）

大會全部成績

春運大會全部項目順利進行完了、有破本市紀錄一項、茲誌全部成績如下：

「田賽成績」

△男高

鐵餅：一、臧鑑貫、二、張建傑、三、褚澳三、成績二十九米五〇。

三級跳：一、辛克昌、二、張雲龍、三、王雲超、成績十二米七二。

跳遠：一、張雲龍、二、辛克昌、三、劉衣民、成績五米九一。

撐竿跳：一、王照新、二、王修之、三、張福順成績二米九四。

△男中甲

鐵餅：一、郭其昌、二、王正明、三、徐光弼、成績二十九米八五。

鉛球：一、葉淇桐、二、郭其昌、三、王正明、成績十二米一〇。

跳遠：一干培富、二王鳴、三朱寶山、成績五米七七。

撐竿跳：一、鄒玉龍、二、于實誨、三、焦致敦、成績三米。

△男中乙

鐵餅：一、鄭元慶、二、苑曾貽、三、劉福祥、成績二十四米八八。

標槍：一、謝義田、二、劉福祥、三、蕭相鵬、成績三十二米五七。

跳遠：一、徐懷亮、二、蕭相鵬、三、李仁彰、成績五米四五。

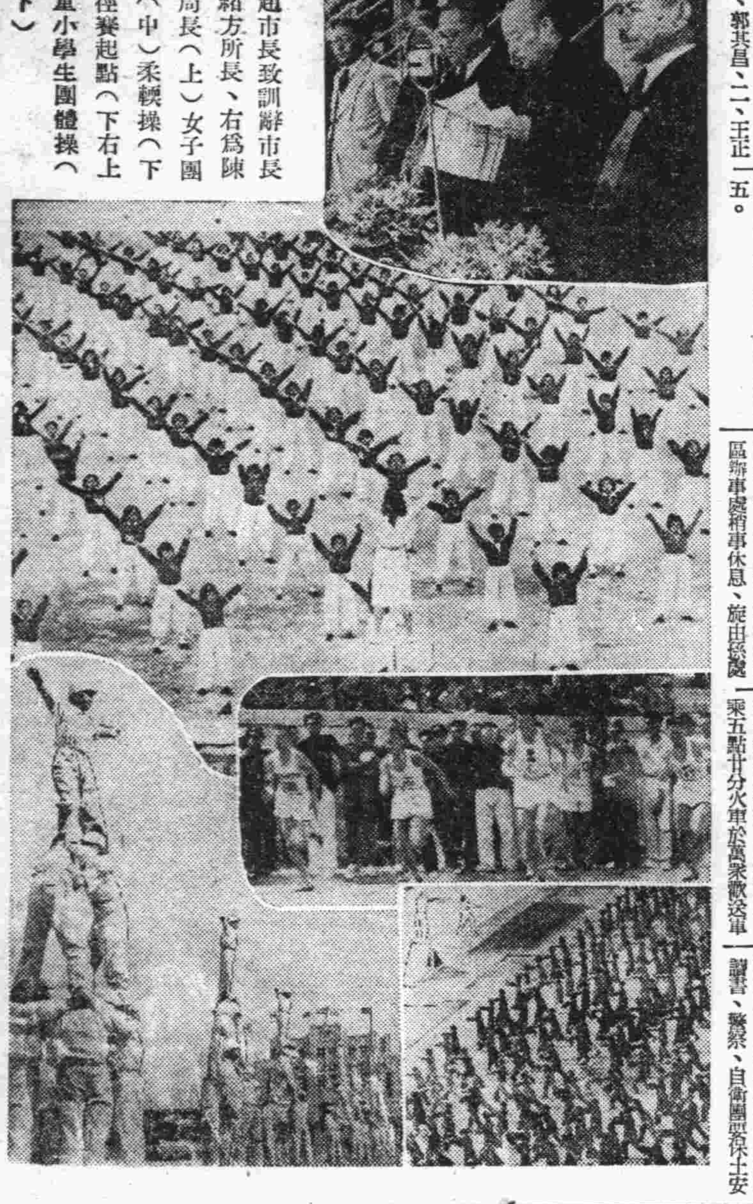

寫眞趙市長致訓辭市長左爲緒方所長、右爲陳教育局長（上）女子團體操（中）柔軟操（下左）徑賽起點（下右上）兒童小學生團體操（下右下）

謝局長一行視察膠區 檢閱警隊自衛團

參觀模範農家及城外勸農圃

青島特別市公署總務局謝局長日前（廿四日）代表趙市長赴膠區視察、期使激勵農民、並對第四次治安強化運動有所指示、隨行者計有興亞院加治調査官等四員、市公署總務科王科長計劃股陳股長等四員、社會局王科長及禮教股等員、警察局保安科李科長警備隊李隊長及鄉政局新民會事務部陳副部長、徐總務處長等、各員總計卅餘人、一行於廿四日午前八時半、由青島站乘火車出發、十時廿分抵達膠州、該時膠區辦事處徐處長、率官警學民等到站迎接、謝局長及加治調査官等一行乃於車號聲中赴區辦事處稍事休息、旋由徐處長報告管內狀況、及治運實施以來之效果、繼赴運動場檢閱城內外保甲長、保甲自衛團、警察、市警備隊及各中小學生等共三千四百六十五人並有所訓示、十二時進午餐、一時卅分由膠州乘汽車出發赴王台、中途於油坊官子村、參觀社會局獎勵之模範農家兩處、對其諸改良之育苗法、頗爲稱賞、更參觀膠州城外之勸農圃、二時十分抵王台、即赴區公所、警察分局、警備隊、農事合作社及保甲自衛團等處巡視、並作會閱訓話、對勗勉有嘉、四時離王台鎭、返膠州、於膠州內城牆巡視一週後、即赴車站、乘五點廿分火車於萬衆歡送軍樂悠揚聲中、全體返青云、茲將謝局長在膠訓話錄次：

「謝局長訓話」

此次本人來膠州得與諸君相會、看到諸君這種興奮的精神、本人是覺得十分欣快的、此際正值第四次治安強化運動時期、共目標諸君想已然明瞭當無需詳細闡明、諸君亦當然洞悉各人重大之任務、亟應努力協助而完成此重大之事業、本人今日對諸君有四個希望、諸君務須靜聽、第一乃「忠於職務」、諸君要知道、無論何界均須忠於本身的職務方能事事做到好處、譬如學校學生應努力讀書、警察、自衛團要保土安民、人人忠於職務則結果必能良好、第二乃「力求新知識」任何一界需認清目前的時代、世界大事、東亞情形與夫現在的潮流的趨勢人類的進化一方面去力求新的知識、一方面切勿忘舊道德、第三爲「勇於任事」一事情是說起來容易作起來難、所以要辦事有熱忱有毅力才能恰到好處才能生成優良的效果、第四爲「鍛鍊身體」諸君都是現代有爲的青年、將來的國家大事都託負諸君、換句話說諸君都是他日國家的棟樑、不過任何事情都要有一個健康的身體才能去負担辦理、所以諸君應一方面好好保重身體、一方面去鍛鍊、古時說：「天下興亡、匹夫有責」人人都要能體會此意則何事不舉、事如此則地方治安以及行政等等當能迅速進展、希望諸君將以上所說切記在心頭、並對其他不在場諸人傳說本人再來膠的時候、希望能看到諸君更好的精神云云。

（寫眞爲謝局長檢閱膠區警隊時情形左角爲謝局長訓話時）

三防會會員 查覺火警

分局長予以獎勵

青島特別市三防會滄口支部、自成立以來、與滄口警察分局協力、進行地方各項事務、屢建殊勳、成績良好、茲於日昨之際、發現中興路蔬菜市場院內十八號住戶劉書江家發生火警、係被後面鄰將油燈推倒、致將衣服被褥延燒、損失約四五十元、當時經該會員等發覺後、即糾合會員、并報告該管滄口分局、協力撲滅、幸未延燒、并未釀成大災、該分局張分局長、以該三防會會員、於服務之際、注意週到、實屬可嘉、除由該分局長當場嘉許外、并呈請獎勵云。

大東亞解放展覽會 市民參觀者踴躍

新民會派員當場解說

青島壯年團及新民會共同主辦之大東亞解放展覽會、於昨日（二十五日）開始展覽、昨日雖係星期六日、又值運動會及跑馬場舉行之日、然參觀該展覽之市民頗爲踴躍、亦不減於赴運動場之市民、該展覽會爲市民更瞭解畫片意義起見、特由新民會派員用中日兩國語言詳加解說、並放送音樂唱片、市民深表滿意云。

默禱

昨日爲日本靖國神社臨時大祭之期、昨上午十時十五分本報全體職員、在社門前向東方默禱（見圖）追悼戰歿英靈、並祈皇軍武運長久云。

來本社參觀

警備一中隊幹部

青島特別市警備總隊第一中隊長翁長思、副隊長張春慰率領該隊幹部三十一名、於昨日下午四時餘來訪本社、參觀編輯局工場課各部至四時餘始離社云。（寫眞係警隊一中隊幹部在本社留影）

昌邑官民推進治運 期達成所負使命

按既定方針逐步實施

（本報名官特派員發）昌邑縣第四次治安強化運動、自縣長爲始、縣公署、新民會、縣警備隊、警察所等各機關、相互協力、在友軍支援之下、與共他諸縣同樣、着着進行中、并基於左列之大綱、舉行聯合協議會、及共他各種協議、努力達成所期之成果、茲將工作方針及工作要領、分別刊錄於後

△工作方針

華北政務委員會頒發第四次治安強化運動實施要綱、及補充要領、併依據以往治運之方針及效果、爲因時制宜之有效之對策、積極向前策動邁進、與友軍方面、取緊密連絡、澈底肅清匪共、加強自衛力量、促進勤儉增産、團結中日各機關團體官民一致努力、而綜合實施、並澈底展開思想戰、負起後方基地之使命及軍需。

△工作要領

辦理第四次治安強化運動實施要領注意重點、（一）東亞解放、（二）勦共自衛、（三）勤儉增産、諸上列三大目標、負責指揮各團體民衆緊密連絡、結成整個的自强自衛之總力、進行本運動、澈底貫施運動、並相互聯合、實際思想戰之運動效果、不可偏重一方、致誠運動效果、協同友邦、驅除英美在華北利權勢力、並剷除英美在華惡魔宰割之根道、積極建設東亞新秩序、使民衆澈底明瞭大東亞戰爭之意義、迅速勦滅共產黨匪、新建設鄉鎭村莊及下層人操傳情報、鞏固防禦工事之建築、趕速編組保甲完成、加緊訓練自衛團督導各機關、團體、學校、組織「勤勞奉公班」、切實奉行、組設鄉村鎭社合作社、以便勸諭儲蓄、並嚴禁煙毒品、調劑民食自給自足、完成本運動之效果。（未完）

（寫眞昌邑新民會聯合協議會會後合影）

金融合作社 昨開社員大會

金融合作社於廿五日下午三時、假青島市商會會議廳召開第四次社員大會、計到社員及委任代表共計五百六十三人、各項議案、均照議案通過、改選監事結果、仍以原監事留任、最後由姚社會局長致訓詞至四點散會。

第四次治安強化運動 與華北民衆關係（續）

新民會江部長廣播

「第二」勦共自衛、自中日事變以來、實際上在華北各地並未演過怎樣嚴重的戰爭、所以華北各地的民衆、也並沒有受到怎樣重大的戰禍蹂躪、但是華北有些地方的人民、却仍然是流離失所、日不聊生、痛苦萬狀、原因就是人民雖未遭遇戰爭的禍害、而實際却飽受了共匪的擾害、所以我華北當局、爲顧念民間疾苦、曾連次舉行治安強化運動、且都以肅清匪共爲主要目的、現在第四次治安強化運動、又以勦共自衛爲三大目標之一、足見當局認爲勦共爲安定民生最主要的步驟。共匪的活動、好像夏天的蚊蠅、專選擇骯髒腐壞的東西、和不潔淨的物品、作他的蝟集之所、共匪就是專對政治不良、經濟破産、或者秩序紛亂的地方作、他們活動的目標。但是華北自實行中日兩經濟提携、及在友邦援助之下、從事建設以來、一切政治、經濟、交通、治安、皆已有了顯著的進步、因此華北民衆、在逐漸安定的環境之下、共匪已無從再伸其魔手、所以華北地域的殘存共匪、在我們屢次實施治強運動之下、肅清殆盡、已是不成問題的事、況且當此大東亞戰爭期間、華北以後方重要基地的關係、也不容許再有擾亂份子的共匪存在其間、所以我們今後在精神上要確立反共的堅決信念、在實際上、要一方協助軍警、竭力剿除、一方要盡量發揮自衛力量、使共匪早日消滅。（未完）

廿九年度所得稅 應速申報

青島統稅局、對於經征各稅款、向以給課便商爲原旨、關於二十九年度第一類甲乙兩項營利事業所得稅、在上年度雖係新稅初行、但經該局多方導釋、各業商民無不樂予輸將、推行上尙極順利、現值本年開始申報之期、頃聞該局接奉華北統稅總局訓令、對於各商三十年度營利所得、務即積極督飭申報、并對二十九年度、如有稽延仍未報繳者、即應照章處罰、以利稽征、該局於奉令後、刻正根據底冊、嚴密考查、督飭報繳、以重功令、本市商民、如有稽延乃未申報、或欠繳稅款者、望即趕速報繳、幸勿自貽罰章也。

磨房公會 定期成立

本市磨房、多至四百餘家、自去冬爲謀同業之福利、及矯正營業之弊害起見、於是有磨房公會籌備會之發起、聞現已籌備就緒、定於二十九日、上午九時、假山東路市商會禮堂、開選舉董監事成立大會、旋即由董事選舉常務董事五人、再由常務董事、選舉正副會長、屆時必有一番盛況、聞已分別呈請新民會暨社會警察兩局、派員監選、並函請各商會派員指導云。

太平之花（短篇小說）

第九章 從箇人做起

他等不及黃國淑的回言、考慮出口、他先以父親的資格、開始問她的意見了。

「國淑、這個是一個很有趣味的問題了、你以爲你哥哥說的對不對、」

黃國淑面上的神色、飄飄然的、她從良心上發出幾句話來。

「哥哥說的、對極了」

「我是沒有想到這一層上、看起來、我哥哥的思想、比我澈底的多、我以後是要跟着他、在一條道上走了、本來我們過去的中國、政治、社會、一切的腐敗、都是由於明天二字而起、我們如果沒有明天、也許我們早就強國了、現在不是我們再講明天的時候了、我們必須記住今天、祇有今天、才能不愧、爲一個興亞時代的國民。」

黃忠仁聽過女兒的言語、他笑着、點頭首至再。

「你們說得都對、但是、你們究竟要怎樣的實行呢、這就要聽聽你們的意志了、你們現在、可以說說你們的意志麼。」

「當然可以了、我想、這還是讓我哥哥先說的好、然後我再說我要說的話、因爲我哥哥向來遇到事情、總喜歡佔先的、現在、我們都要做興亞的志士了、諒他也不甘落後、一定佔先的。」

「這話、對得很、那麼、國強、你有沒有先說你的意志的勇氣。」

「有、當然有了、我第一步的主張、實行我們的意志、必須用實際來表現、我決定先從我個人做起、把我頭上、這不美觀的長髮剪得短了。」

死人搬家

大連淡路町二十一番地 青島單縣路六十五號 元一行

本行營運輸業兼代理客事兼務各貨進出口一切手續更設包運部專門包運南北各地靈柩遺骨搬家行李手續簡便收費公平限期交到決不有誤

大連總行 電話 五三〇九二 五三二六四 電報掛號 五三九五 七三五五
青島分行 單縣路六十五號 電話 三七八一 電報掛號 七五五五

青島家畜醫院

◎犬馬診療 經驗豐富
◎門診出入 收費低廉

招遠路五十一號 電話三一七一一番

德國牙科博士李瓦德

本醫師前在柏林大學專任牙科對於各種牙病及鑲牙補牙均有豐富經驗高超手術而於治療牙之鬆動尤特別擅長優待患者取費低廉恐未週知特此露布

應診時間上午九點至下午五點

地址廣西路廿八號吉利洋行樓上

青島新民報印務局

青島奉天路二一四號 電話(3) 一〇〇九一番 一一四一九番 一四二〇番

一、營業科目

印刷

活版 石版 寫眞版 膠版 凸版

新式紙盒 精美日曆 五採商標 代製銅凸凹版

製造

華北運輸股份有限公司 青島支店

青島山東路一八三號

營業科目

辦理海陸轉運事業倉庫營業一般報關代辦、金融委託販賣（買付）保險代理（帝海·日海·住友·朝日·三菱·東洋）代辦勞力、汽車車馬運送及供給包裝運搬荷物

本社北京 各主要地 在支店出張所出營業所

電話 代表 2八一〇一一五

大犧牲 第二期 摸獎贈品

（派）字券一張 獨得美利時行禮券二百元正
（拉）字券二張 各得美利時行禮券一百元正
（蒙）字券十張 各得美利時行禮券三十元正
（金）字券一百八十七張 各得七週紀念男毛線襪一雙
（筆）字券三百張 各得七週紀念上等毛巾一條

（購筆一枝當場摸獎一次）

△金筆原料缺乏 △存貨供不應求 △成本飛漲數倍 △售價不及血本

獎品貴重 盍興乎來

新型特派金筆 十五元
甲種派拉金筆 九元
乙種派拉金筆 七元
自來水金筆 四元
中西兩用金筆 十二元
各種蒙拉金筆 六元
派拉毛筆 八角

●負責永遠保用

贈獎詳細辦法

美利時分行 青島北京路上中華棧內進

青島特別市醫師公會

產內 婦外 科 中久醫院 張蓮三 江蘇路 電話二三八九四號
X內 光科 線肺 科 唐希堯醫院 唐希堯 魚山路二十九號
產內 婦外 科 華德醫院 劉信齋 武定路 電話二四八六八號
皮內 膚外 花科 柳兒 科 齊定鈞診所 齊定鈞 安徽路 電話二七〇九五號
產內 婦外 科 海濱醫院 吳龍德 湖南路 電話二三六三號
眼 科 民眼科醫院 章懿民 平原路 電話二八七五號
小 兒 科 和清小兒科醫院 張子惠 湖南路 電話二六〇六號
內 外 科 錫九醫院 高錫九 四方華化路 電話二一七三五九號
皮內 膚外 科 柏林醫院 張濟周 肥城路 電話二三五七九號
內 外 各 科 桐林醫院 張子琴 東鎭丹陽路 電話三一三九六號
耳鼻咽喉科 蓬萊醫院 王耘遂 城陽路 電話二五一〇一號
皮內 膚外 花科 柳 科 壽康醫院 陳志謙 湖北路 電話二五二三二號
X內 光外 線科 子通診所 楊子通 湖南路 電話二五八三八號
皮內 膚外 花科 柳 科 太平醫院 張翔軒 台東四路 電話三一二一八號
內 外 各 科 陸光醫院 金恒生 山東路 電話二三六〇六號
內外各科遠程診療所 吳天任 膠州路 電話二一七三二號
內 外 各 科 高齡醫院 關壽齡 安徽路 電話二八五四號
眼 科 同濟眼科醫院 李同濟 天津路 電話二七四三九號
產內 婦外 科 健康醫院 孫國康 肥城路 電話二八八六〇號
專門 花柳 戒烟 福民醫院 司福連 平度路 電話二三七五六號
皮內 膚外 花科 柳 科 廣慈醫院 王輯仙 聊城路 電話二五六〇一號
皮內 膚外 花科 柳 科 星洲醫院 吳金章 台東五路 電話借用3一五八九號

果然治癒梅毒、前後判若兩人！

溫柔鄉中的魔鬼、斷送了幾多的男女青年

可怕呀！「梅毒」
快治呀！「花柳病」

●傍徨因循遺害終身
●妻兒無辜覺被牽連

普濟佛散 注射藥
果然是愛字鄉中的福星、治梅藥中的霸者
請速一試！

滿洲藥房 友吉商店天津支店 天津日界常盤街大樓

各大藥房皆有出售

普濟佛散

鐵騎銀瓶傳

王度廬著・錢海畫 ②

第三回　散資財俠少走風塵　渡蹊磵村姑殺古刹

順手由腰間抽出了短刀，那瘦老漢也挺身而起，跑了過來，掄拳對着韓老善人，眼看着這幾十年的師兄弟也是盟兄弟立時就要反目，絕交，毆打，拚命了。一時的情緒極爲緊張，韓鐵芳居中倒很是作難，不料韓老善人的臉紫漲了一陣，眼睛瞪了半天，忽然又仰臉將鬍，哈哈的大笑，說：「初生的犢兒不怕虎，鷂鷹還敢鬥公雞？你們大概也不知道黑山熊是個何等的人？何等的武藝？你們只說我不敢替師弟報仇，是因爲膽怯，不錯！我是吃過黑山熊的虧，是不敢惹他，但其中還另有原因！……………」說到這裏，他那張廣闊的臉面又變成了紫色，鬍鬚越發抖動得利害，他又一笑，但這種笑却與剛才的那種狂笑不同是一種慘笑，他就伸着大拇指說：「我都佩服你們！大丈夫應當替兄報仇，好男兒應當救我說難，你們要走，對！可是我都不准你們走！絕交，父子斷絕，無論怎麼樣，我也不能准你們走呀！」這句話他喊得聲音極大，把桌子都喊動了。瘦老頭跟徐廣梁、連韓鐵芳都一齊驚詫、不由都問說：「爲什麼？」瘦的却都有點疑訝了，都覺得其中必然大有隱情在，就把目光更盯在韓老善人的臉上。韓老善人却又慘笑了一笑，就點手說：「來吧！」他把這三個人帶着，幾步，來到那四根怪樣怪樣的粗笨的石頭馬椿旁，韓老善人過去抱住了一根石頭椿子，渾身用力，就像跟個人打架似的，咕咚一聲，就把一根石椿連根搬倒，地下的土掀起來很深，旁邊的幾匹馬齊都驚奔。韓鐵芳、徐廣梁、瘦老獨、雖然都沒往後退，可是也都一齊變色。老善人喘了喘，微笑着，嗓子更發啞了，說：「你們若有這樣大的力氣，才能……………哼！也不配去找黑山熊！」夫夫的吹着鬍子又跺起脚來，說：「我跟你們說！明人不作暗事，十九年前的事情現在我自己招認，你們若有本事就饒你們罷！我早已想到有這一天！」說罷竟又喘了口

氣，指手畫脚地，一邊翻着眼睛回憶，一邊又說：「十九年前！……………那時我跟金剛狄紹華升，我們分別之後又在西安府重聚，因爲各人手裏有點錢都花光了，不得不再找營生，我們在西安府保標，又因爲幹那事兒發不了財，我們兩人就湊了一點本錢，走青海去作買賣，不想又作賠了，我們都弄得少衣無飯，新年正月，才降過一場大雪，我們路過祁連山，想到肅州去再爲設法謀生那天，我們倆都穿着破皮襖，背着各人的行李，帶着各人護身的傢伙，走在深山裏，紹華升他還跟我說着笑話，因爲我那時就已四十多歲，還沒有娶過妻房，我時常想着發上一點小財，娶房老婆，他媽的這輩子就知足啦！紹華升他就笑我窮困到這步田地，還作這樣婦夢，他說他將來是一定去當和尚，他就是積蓄下了錢，也必奉它救濟窮人，或去修廟，他想作個善人，或當一個老方丈，我又笑他說我們倆正在踏着尺多深的厚雪，往前走着，」「——那連山的山路是難得很，彎曲曲崎嶇地，不想他媽的對面來了一群賊人！」緩了一口氣又說：「賊人倒是不多，只他媽的有六七個爲首的是個歪脖子，原來那傢伙就是黑山熊的兄弟吳錫，後來我才知道，他是勾串了一個趕車的，把一家官眷誘進了山，本想要打劫，却不料那趕車的弄了神自己就順着冰雪的高山坡子滑下來了，把車摔了個粉碎，趕車的也死了，」這事兒咱可沒看見，我遇見的只是吳錫率領着幾個嘍囉，提着人家的幾隻包袱，背着人家的兩個婆娘正在跑趙兄弟一見，他就抱打不平，抽出刀來把那幾個賊殺了，個個落花流水，吳錫也抱頭鼠竄了，雪地上扔下兩個婆娘還有個小胖娃娃！……………」瘦老獨扭頭看了韓鐵芳一眼，韓鐵芳的心中是既悲憤，復激昂，當他佩師叔趙華升的爲人。徐廣梁在旁是冷笑着。忽見韓老善人拳着拳頭向另一根椿上一擂，石屑紛落，

今日節目

▲八、○○新民體操▲八、二○修養講座，論語（五十五講）傳嚴▲八、四○華北之時局、唱片，興亞進行曲，蘇武牧羊▲九、○○新聞▲九、二○商情行市▲一一、三○兒童時間，童話，何美英（以上北京）▲一二、○○報時唱片（青島）新民之歌，國際▲一二、一○職業介紹（青島）▲一二、一五娛樂節目特輯三國故事（一）相聲，批講三國（二）快書，白門樓，會說延（三）業亭調，古城會，觀燈林（以上北京）▲一三、一五唱片（青島）玫瑰花開，鄉下人▲一三、二○唱片，行路訓子，紅拂傳（第七○回）蔣評芳▲一四、三○新聞▲一四、○○實況，眞光電影院中繼，（合唱及獨唱）▲一四、五○北板大鼓，長坂坡，劉盛臣▲一六、○○臨時新聞▲一八、○○臨時新聞，（以上北京）兒童時間（青島）聖功小學學生演播一，合唱，暗路夕陽，講話，兒童故事▲一八、二七預報本晚節目▲一八、三○絲竹合奏（一）鸞鳳扣（二）山坡羊（三）走盤珠（四）一枝花（五）高山流水留光社▲一九、○○一週大事▲一九、二○行政工作報告▲一九、二七各地行政工作▲一九、三○演講▲一九、五○京音大鼓，草船借箭、聯劫筋▲二○、二○新聞▲二○、四○京劇，清唱，奪錦（州，國劇學會京劇研究會員（以上北京）▲二一、三○地方新聞、預報節目（青島）二一、四○曉子，柴桑口馬忠翠馬愛棠▲二二、○○報時，新聞▲二二、二○京劇（以上北京）

海州組合出帆

海州行　得春　迎春　承春
濤水口行　元泰　瑞祥
石臼所行　永祥　華新　大有
石島行　吉祥　新順
義通　義順　太平
恒新　海川

株式會社中村組　隱岐輪船行　協信海運株式會社　海州汽船同業組合　電話22四四五九號　二三七三號

今日賽馬程序

（一）山抽乙二二○○、現（二）雜甲二四○○、一新蘭、小、二若櫻、比、三芳邑出、田、四富士綠、小、（三）古丙一四○○、一羅、境、二烈日、衛、三白麗、比、四分利麥、（四）古丁一八○○、一光、望、二駿星、高、三基隆、小、四大源、麥、五勝龍、翟、（五）山抽甲一四○○一富士勇、境、二佩山、麥二前二、陽、四思達、衛、（六）古戊一六○○、一光錄、五銀安、張、六茶山、高、（七）山東乙一四○○、一新極、郭、二新月、張、三勝山、小、四池月、田、五淀、宮、六壽光、麥、（八）山東甲一六○○、一旭勝、小、二建中、田、三長春、李、四勝雲、境、五京利、比、六突貫、宮、七宮島、楊、（九）古庚一六○○、一山陽、境、二大風、望、三雪士可、郭、四光兆、比、五金城、翟、六瑞兆、北、（十）山東丙一四○○、一瑞雲、田、二旭青、張、三電光、衛、四奔雷、齊、五飛姬、高、六安義、保、七翠昇、境、八寶生、宮、（十一）古庚一四○○、一飛燕、翟、二彥根、境、三一秒鐘、張、四武、力、五光源、麥、六高濶里、保、七青陽、田、八一進、宮、（十二）古己一四○○、一長安、翟、二菁龍、麥、三春風、小、四天祿、比、五永樂、張、六大安、崔、七小公子、徐、八和生、齊、（十三）古丁一六○○、一精勇、郭、二瑞雲、張、三耶馬溪、徐、四紅星、保、五光勝、小、六旭星、望、七日光、高、八銀星、翟、九台北、小、十福源、齊、十一遲達、田、（十四）甲二○○○、一月光、北、二大盛、比、三北極、雅、四白銀、境、五優先、力、六駒男、鶴、七榮日、齊、八大陸、徐、九桂月、田、十兩洋、中、（十五）古乙一八○○、一保太、比、二金台、徐、三先鋒程、麥、四南錦、翟、五、辛忠、望、

遺失居住證聲明欄

第四四一六三三號居住證遺失　張村區張家下莊李雲書
第四六○六○八號居住證遺失　李村區下王埠莊鄒立正
第四三一六六八號居住證遺失　李村區泰和村張世田
第三三○一九四號居住證遺失　蒙古路三一號王鹹桂
第四五四六七一號居住證遺失　下河區東陳家村陳振治
第四三八七九一號居住證遺失　張村區石老人村曲倫文
第四三七七二七號居住證遺失　下河區滄口村臧允才
第一二八○七六號居住證遺失　聊城路二七號崔鳳翔
第一一○五七三號居住證遺失　即墨路一五號張朱氏
第二七一五二九號居住證遺失　東鎭雲門一路三四號高壽堂
第一五九三八七號居住證遺失　市場二路三九號曲廣恩
第二八○二八四號居住證遺失　北仲家窪新一四號內韓撞三
第二八六一一三號居住證遺失　華陽路六號高子本
第二九一六七九號居住證遺失　台東區小村莊五四八號王昌發
第二九五三五一號居住證遺失　四方海雲街六○號李王氏
第五三七○八九號居住證遺失　小村莊一二六號王本福
第一二六○二三號居住證遺失　周村路六五號附三戶郭全榮
第一四四九六三號居住證遺失　章邱路一一號王作琪
第○九一五八九號居住證遺失　台西三路四六號張書麟
第一四○五○○號居住證遺失　甘肅路十二號附二五戶楊珊珊
第一三六○七號身份證遺失　濰縣城裏南寺前巷一三王名佐
第○三一三六七號居住證遺失　鄒縣路五二號內三號亓景連
第二四二一九二四號居住證遺失　奉天路十七號孫關氏
第二四二一七二號居住證遺失　西仲窪村二二七號呂錫正
第五○三八四號居住證遺失　保定路四號內九戶應能伙
第○五二八三一號居住證遺失　濰縣路一五號洪盛棧葛希交

聲明作廢

逕啓者敝公司因一時不慎將青島統稅局證明書第○四八一九號一紙遺失，除向青島統稅局聲請補發外，特此登報聲明作廢。　青島啤酒公司啓

緊要聲明

啓者本櫃夥友劉樹基原領第一五七八七○號之居住證係本櫃作保，茲已另有他就脫離本櫃，嗣後劉樹基持原有之居住證一切行動概與本櫃無涉，特此聲明。　信康五金行啓

緊要聲明

啓者本號担保代披縣郝村程紹寬領之一七一四五五號居住證伊攜往同家，除呈報警察局請予註銷外，特此聲明作廢。　膠州路七九號同聚永王敬齋謹啓

出號聲明

啓者敝號代王慎志保領○○九四五四李齋亭○○九四四九號居住證，該二人另有高就，現已出號，除向警察局撤保註銷外，此後該二人在外無論發生任何事情概與敝號無涉，恐未週知，特此聲明。　河北路二十九號萬寶眼鏡店啓

烟台張裕釀酒公司青島總代理店益大號特約青島廣順公司酒業部爲烟台張裕釀酒公司青島地區總經理處公告

敝號爲烟台張裕釀酒公司青島濟南地區總代理店，前經張裕公司登報公告，茲特約青島廣順公司酒業部爲烟台張裕釀酒公司青島地區總經理處，嗣後凡青島鄰近地區西至張店博山統歸該公司酒業部一家經理，現各酒到齊，定價克已，敬希各界主顧逕向該公司接洽購買，無任歡迎。

青島山東路一六號　益大號　電話（二）六六九七號

廣順公司酒業部公告

敝公司酒業部與烟台張裕釀酒公司青島濟南地區總代理店益大號協約爲烟台張裕釀酒公司青島地區總經理處，凡青島鄰近地區西至張店博山統歸敝酒業部一家經售，現各種酒類俱已到齊，定價克已，敬希各界光顧，竭誠歡迎。

地址山東路一三九號　電話（二）四五七六號

出號聲明

敬啓者敝號夥友過羅庭萬瑞三二君因另有高就，於本月二十日出號，敝担保領之居住證過羅庭第二○○三八七萬瑞三第二○○三九二已呈請警察局註銷作廢，嗣後二君在外任何事故與敝號無涉，特此聲明。　河北路裕祥泰謹啓

緊要聲明

敬啓者茲有夥友王甫明敝號保領居住證滋一八七六二九號，該三人另有高就，已於三月出號帶去，除向警察局聲明註銷戶口作廢居住證外，後三人在外無論發生何項事情與敝號無涉，恐未週知，特此聲明。　青島華陽路二一八號義長祥

遺失聲明

鄙人領有○八八二三號腳踏車牌一枚，時不慎連車帶牌一併被人竊去，除向警察局註銷外，特此聲明作廢。　芝罘路八十一號王立義啓

遺失聲明

鄙人領有○一○三三六號腳踏車牌一枚，時不慎連車帶牌一併被人竊去，除向警察局註銷外，特此聲明作廢。　黃島路德盛裕啓

遺失聲明

啓者敝人一時不慎將司機徽章一枚一四號遺失，除聲請警察局補領外，嗣後無論落於何人之手概作無效，特此聲明。　人和路十七號內五號朱念偉啓

緊要聲明

敬啓者敝號夥友兩名現已出號，本號担保代領之居住證計韓錫慶第一三三八八五號王金鑾第一三三八八六號以上共計兩份，各自携去，除呈請警察局聲明撤保註銷戶口作廢居住證外，此後該人等在外一切行爲本號保人概不負責，恐未週知，特此登報聲明。　海泊路五十七號王秉倫謹

緊要聲明

敬啓者敝號夥友馮家生另有他就，業經出號，本號担保代領之第一五七六一九號居住證隨身帶去，除呈請警察局註銷外，特此聲明。　濰縣路二十四號西康號謹啓

出號聲明

敝號夥友王作芳錢茂臣二君俱另有高就，現已出號，計劉君携帶居住證○○九六七○號，王君携證○○九六六六，俱已呈請警察局註銷，恐未週知，特此登報聲明。　青島河北路裕成東啓

緊要聲明

敝號前代夥友担保領之居住證計安景堯三九號，徐嘉讓○五○四三八號，居住證張榮民○五○四四○號，劉友尊○五○四四○號，楊鳳翠○五○四六號，林國珊○五○四九號，孫學孟○五○四五○號，王爾明○五○四五四號，劉書奧一○二一二七九號，王德軒○九三四二一三號，以上十二人業已出號，惟各將居住證隨身帶去，除呈請警察局撤保註銷外，嗣後該人等在外任何關係與敝號無涉，特此登報聲明。　河北路五十六號益中號張伯新啓

本報醫藥顧問　林子聖醫師

專門　皮膚科、花柳病科、內科、胃腸痔科
特設　戒烟科、產婦科、病室完備
華北醫院　冠縣路五八號

華振氏藥房

本藥房聘有專門藥學人才，調製各國處方，所用藥料均爲上乘，按方調劑準確，精良，決不以劣藥欺人，以重道德，諸名各國成藥及化粧品，醫藥器械，無不俱備，定價特廉，如蒙惠顧，無任歡迎。

山東路一二十七號　電話二四○二三四號

耀宗醫院

科目　內科　外科　眼科　皮膚花柳科
地址　高密路四十八號
電話　二八七二三四號

諸君想吃特別良好大菜

請到滄口路四十三號
亞洲飯店　管保滿意　電話（二）六二二六八六六五　瑞記

化粧品製造者注意

本行經售　生髮油料、子色澤潔、白氣味芬、芳絕無惡、味如蒙惠、顧價目克、已批發零、售隨客自便

天津路十二號　總經理東興福雜貨店　電話2·4255

金城

湖北路廿七號

票價　樓上一元　樓下一元　池座二角　後座一元　學生幼童五角　池座一律七角
兒童學生　樓上一元　樓下後座七角

平安

滄口路二十二號　電話二五二四八

時間　每日午後一時起至十一時止循環開演
票價　池座一律七角　學生兒童五角　加捐一成

今日兩院同時合映明星公司唯一優特出品

張石川　鄭小秋導演　評劇皇后白玉霜領銜主演
龔稼農　尤光照　謝雲卿　舒綉文　譚志遠　合演
（全新拷貝）　社會歌唱悲豔奇情巨片　（名著傑作）

海棠紅

貌如春花　命似秋葉　一生創痛　不忍細看

下期重選　王熙春主演　雪艷娘　古裝名片

新片預告　近期獻映

紅星李麗華主演雙角　岳楓編演歌唱熱情巨片

新茶花女

片內主題插曲（天上人間）

新的結構　離奇的遇合　情的交流

明星大戲院

四場　三點　五點　六點五　八點二　循環
四月二十六日起公演

新華公司香豔言情巨片

顧蘭君　梅熹　黃耐霜　李紅　陸露明　尤光照　傅威廉　洪警鈴　白虹　主演

紅樓夢

賈璉色急　春兒作媒　王熙鳳闊府　尤二姐自殺　風流之至　哀豔無比

慈光大戲院

東鎭雲門路二十三號　電話二一六八八

開演　每日下午一時起至晚十時止　星期假日上午十時提前開演
座價　優等四角　學生兒童三角　捐一成

（今天公演）

藝華影業公司出品　社會悲哀偉大巨片

黎莉莉　黎灼灼　劉瓊主演

人海遺珠

演出緊張　悲哀慘悽　同情落淚　劇情沉痛

下期公演　夜半歌聲

金城大戲院

西大森南村路二十二號

張豔秋　月筱豔　花仙生

午戲　全本　血淚鴛鴦
夜戲　全本　桃花庵

座價　池座十排二角　池座後排一元五　樓座一律一元五　碼票四角　外加觀捐一成
時間　每日上午十時
先期售票　對號入座

新華大戲院

東鎭福寺路六十三號　電話三○五五六　分院

劉美君　劉俊文　朱鈞培
劉少卿　張盛侯　劉蘭秋　劉俊源　劉蘭英　吉小亭　劉退劉

今天午戲　迴龍閣　四平山
今天夜戲　御碑亭　大殺四門

票價　樓上　一角九　上下律　當一元　劇計當日　票價　不下　四元　兩分終場　夜十時　得決

中和戲院

青島山東路北首　電話二二六二三

今天午戲　本院特煩　筱王虎宸女士　准演全本打登州

午戲　牡丹　北漢王　打登州
夜戲　五本　西遊記

午戲價目　池座前十排　池座後排一律　樓座　邊座　每位加捐　在外
●夜價●　池座九角　樓座七角　邊座五角　碼三角　一元五角　一元一角　七角　三角

光陸大戲院

平度路二十二號　電話二一八三○

循環開演　座價一元　九角　七角　一加成

今天獻演　初次到青　首演新片
金星影業公司社會諷刺風流鉅片

周曼華　徐風　慕容婉兒　尤光照　主演

青年男女大可一看　未婚夫婦更其要看

如何對付妻子？　如何應付丈夫？

御婦術　徹底公開　和盤托出　戀愛經

夫婦之道

新片上映　必使擁擠　欲免向隅　火速早臨

三星牙膏

青島李村路三三號　永泰昌

中華書局廉價部　展期二十天

啓者敝局自附設廉價部以來，多蒙各界惠顧，無任感荷，但以爲日無多，未能光顧者不可勝計，然以來賓所求，各界光顧，擬再延期二十天，至五月十日，多種陸續到各界，諸公惠臨選購，該部所新出名人字畫，歷代古玩，陳列樓上，歡迎參觀。

地址即墨路三十二號　電話（二）三五六五

驅梅聖藥

新・斯必類如神，即武田特製之驅梅聖藥，一般稱曰新・斯必。此劑之品質純良與臨症上之並無危險性質，莫不堪以保證，良以新・斯必之所有售品，俱曾經極嚴密之化學檢查動物試驗並多數之實地臨症考察以後，始行發售，故敢大膽推選，以利梅毒治療。敬希醫家患家認明武田老牌，免招意外不測。

〔包裝〕壹瓶五六粒　壹管及拾管裝
各大藥房均有經售

2―23

新・斯必類如神

本報營業局

電話　日人用二二四一○
華人用二二○六○

新到　西湖新龍井

葉嫩且鮮　清香適口　電話叫貨　立卽送到

青島福生德茶莊　高密路七十一號　電話三一八七六一

諸君欲購眞正嶗山茶墨水晶石眼鏡

請至 三山誠眼鏡老店

本號新由嶗山附近青山黃山迤西上下宮一帶得到大批茶墨水晶石現已製成各種眼鏡式樣新穎品質優良定價低廉以供各界之選購

青島卽墨路五十五號　電話二・五八六三

唯有進服本品方能使腸胃健全消化正常營養充足健康上大獲進展

功能　防止脚氣　調整胃腸　潤腸通便　强身益體

包裝　三○片　五一○○片　一○○○片

大日本麥酒株式會社
三井洋行
株式會社田邊公司

愛表斯

E 56

效特淋治

萬人絕讚！

世界上認爲最大發見的淋藥成分，會經引起了醫學界底革命，是在近幾年底事。根據這成分而製成的治-尿-塞，本號把它介紹到國內是在發見當時起始的。這期間，利用它那獨特的化學療法，治愈了無數患者，是我們不能否認的事實。

然而，到現在還有許多人，亂用不可靠的淋藥，因而叫苦連天者。本號爲了拯救這些不幸的患者，爲了肅清這萬惡的淋病，又把治-尿-塞介紹到患者底面前，眞是值得我們來追懷而讚嘆的！

包裝　24片　（全國有名藥房均售）

治-尿-塞

G-U-CIDE

柳韓洋行股份有限公司

天津市松島街三七號

北京・天津・大連・新京・奉天・濟南・洛山

效特淋治

註冊商標

頭痛聖藥　腦新

頭痛!!宜速服

腦新如遇頭腦疼痛非常難忍時、頭目眩暈神智昏迷時、或讀書過度精神疲倦時及惡醉宿酒未醒時、倘速服腦新、可立見奇効、其効若響、服後三分鐘、頓覺頭目爽快神智清新、苦痛若失、有如夜月秋遊心曠神怡之妙、此偉績確爲本劑獨具之特長、且雖連續服用、對於腦神經或心臟胃腸等、決無副作用、亦無影響、孕婦服用亦無害。

主治　偏正頭痛　頭目眩暈　精神迷亂　疲勞不安　宿酒惡醉　暈船暈車

包裝　四包裝　十包裝　二十八包裝　六十三包裝　百十二包裝

△腦新除粉末外尚有錠劑可備一用
△近來竟有無恥之徒假冒本商標以欺人謀利
△各地有售、如有假冒、請向本藥房、中西藥房

大日本名古屋市東區京町　發賣元　荒川長太郎合名會社